

# INFLUNEWS

Aggiornamento settimana 17-2026 (dal 20/04/2026 al 26/04/2026)

U.O. Prevenzione, D.G. Welfare, Regione Lombardia

30/04/2026

## Indice

<b>1 Sorveglianza medici sentinella RespVirNet</b>	<b>2</b>
1.1 Sorveglianza epidemiologica . . . . .	2
1.1.1 Incidenza delle infezioni respiratorie acute . . . . .	2
1.1.2 Incidenza delle infezioni respiratorie acute per classe d'età . . . . .	3
1.2 Sorveglianza virologica . . . . .	4
1.2.1 Virus maggiormente identificati . . . . .	5
<b>2 Sorveglianza virologica in Pronto Soccorso e Terapia Intensiva</b>	<b>6</b>
2.1 Pronto Soccorso . . . . .	8
2.1.1 Virus maggiormente identificati . . . . .	10
2.1.2 Distribuzione per fasce d'età (ultime 5 settimane) . . . . .	11
2.2 Terapia Intensiva . . . . .	12

Il presente report è l'edizione settimanale della settimana **2026-17**.

L'archivio completo delle reportistiche delle settimane e delle stagioni influenzali precedenti è reperibile alla seguente pagina: [Portale Influnews Regione Lombardia](#)

# 1 Sorveglianza medici sentinella RespVirNet

## 1.1 Sorveglianza epidemiologica

Proseguono le attività di sorveglianza epidemiologica della rete [RespiVirNet](#), coordinata dal Ministero della Salute, che si avvale della collaborazione dell'Istituto Superiore di Sanità (ISS), dei medici di medicina generale e pediatri di famiglia, dei laboratori di riferimento per l'influenza e degli Assessorati regionali alla Sanità.

Per la stagione 2025-2026, il protocollo nazionale della sorveglianza RespiVirNet prevede un aggiornamento nella definizione di caso, con il passaggio dalla sindrome simil-influenzale (ILI) all'**infezione respiratoria acuta (ARI)**. Tale modifica potrebbe influenzare l'andamento della stagione corrente, poiché l'adozione della nuova definizione da parte dei medici sentinella avverrà in modo graduale nelle prossime settimane.

Nella settimana 2026-17, 289 medici sentinella (72.2% dei medici partecipanti) hanno trasmesso i dati relativi alla frequenza di ILI/ARI tra i propri assistiti. Ciò corrisponde a una **copertura stimata del 4.1% della popolazione lombarda** (rispetto al 4% considerato ottimale).

### 1.1.1 Incidenza delle infezioni respiratorie acute

L'incidenza totale delle infezioni respiratorie acute è in diminuzione rispetto alla settimana precedente con un valore di 4.4 casi per 1000 assistiti (per un totale di 44 289 persone con infezione respiratoria acuta), livello d'incidenza ARI di **intensità basale**.

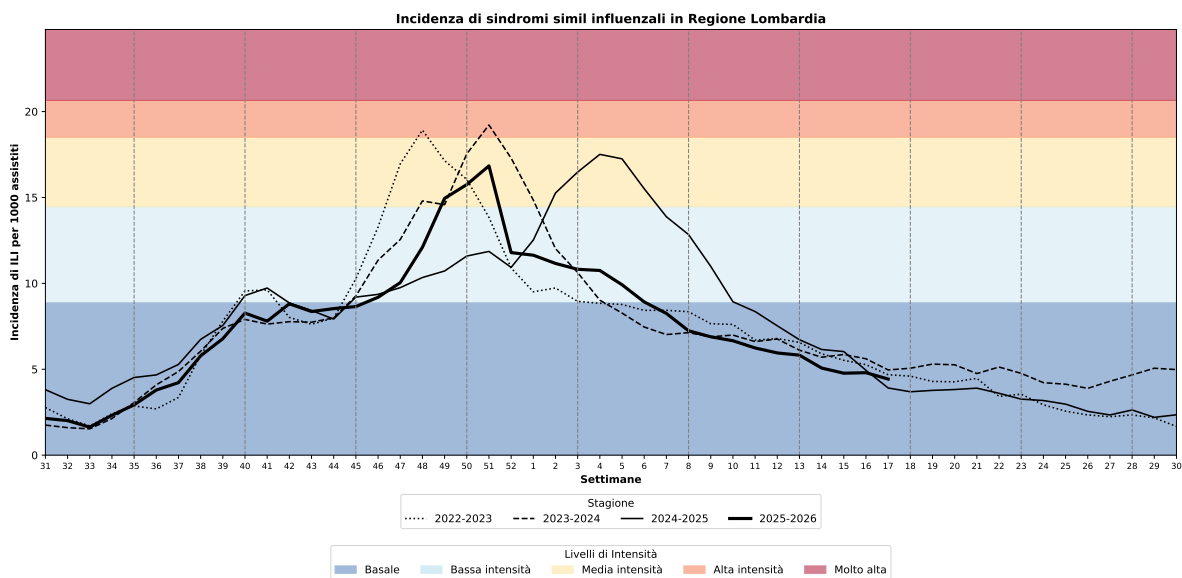

## 1.1.2 Incidenza delle infezioni respiratorie acute per classe d'età

L'incidenza è pari a 15.2/1000 nella fascia d'età 0-4 anni, 4.2/1000 nella fascia 5-14 anni, 4.1/1000 nella fascia d'età 15-64 anni e 2.5/1000 negli over-65enni.

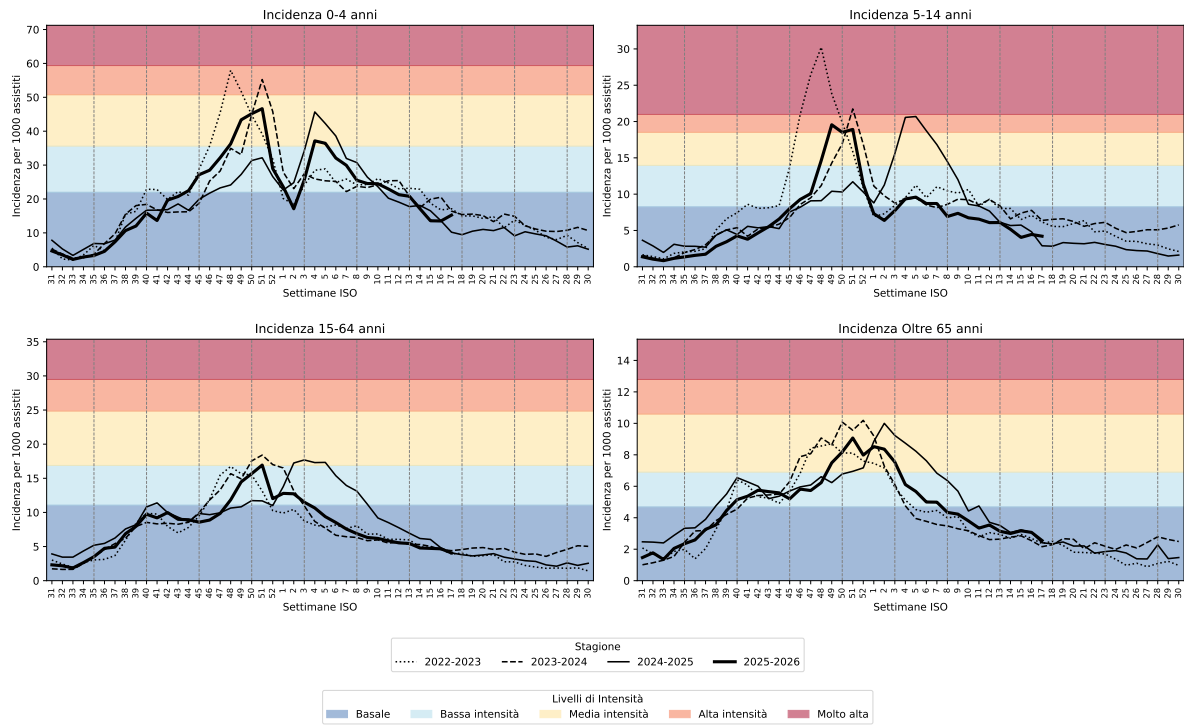

## 1.2 Sorveglianza virologica

Nel contesto della sorveglianza virologica di RespiVirNet, poiché la sintomatologia simil-influenzale è paragonabile a quella provocata da altri virus respiratori, sullo stesso tampone vengono ricercati, presso il Dipartimento di Scienze Biomediche per la Salute, Università degli Studi di Milano (responsabile: Prof.ssa Elena Pariani), i seguenti virus:

- virus influenzali A (e sottotipi H1 e H3) e B
- virus respiratorio sinciziale (RSV)
- metapneumovirus (MPV)
- virus parainfluenzali
- coronavirus (stagionali) umani non-SARS
- adenovirus
- enterovirus e rhinovirus
- SARS-CoV-2

Nella settimana 2026-17, i medici sentinella della regione Lombardia hanno inviato 79 tamponi naso-faringei.

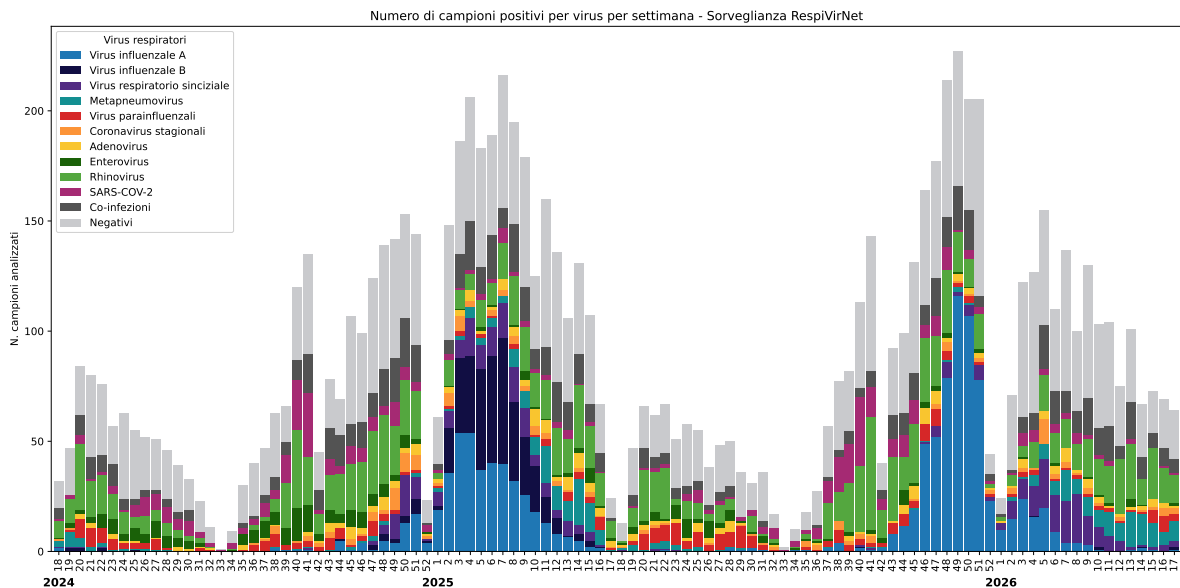

## 1.2.1 Virus maggiormente identificati

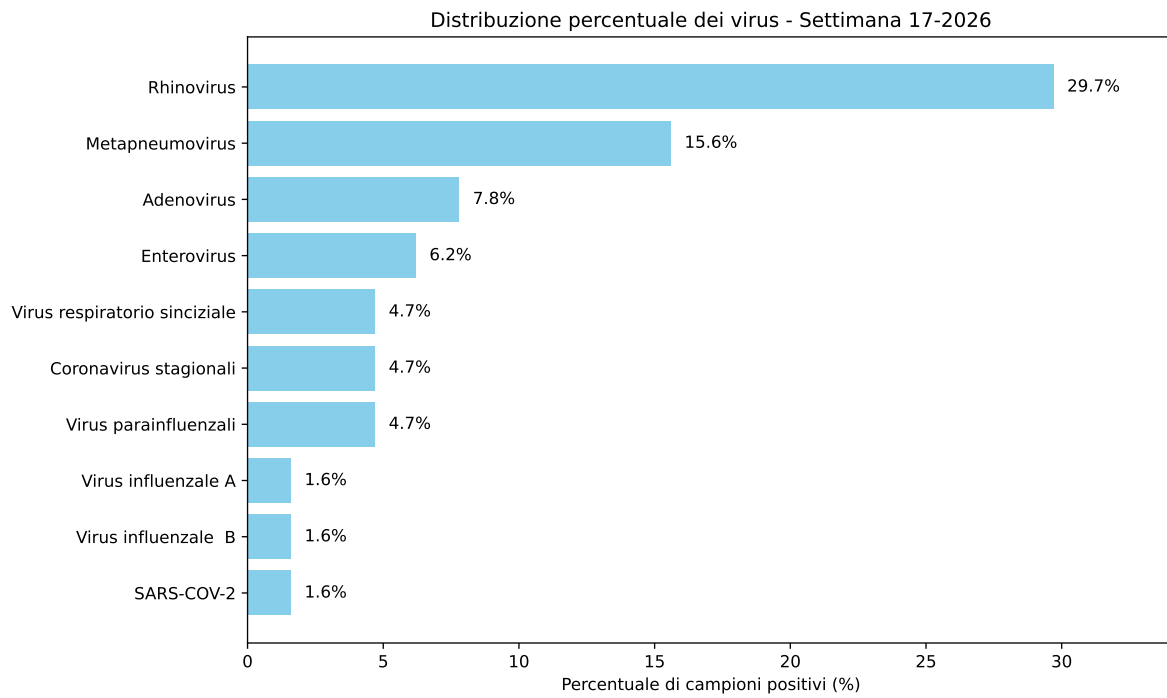

## 2 Sorveglianza virologica in Pronto Soccorso e Terapia Intensiva

Il 4 ottobre 2023 è partita in Lombardia la sorveglianza virologica delle infezioni respiratorie in risposta all'esigenza di monitoraggio e contenimento delle epidemie da virus respiratori. È stato attivato un campionamento mirato alla sorveglianza sanitaria degli individui che accedono presso le strutture di Pronto Soccorso (PS) e in Terapia intensiva (TI) di Regione Lombardia per sindromi respiratorie ed influenzali. I soggetti che accedono alle strutture di PS pubbliche e private sul territorio lombardo con sintomi influenzali e di infezione acuta delle vie respiratorie vengono sottoposti a tampone naso-faringeo.

Nel periodo 2023-2024 la dimensione campionaria è stata stabilita a 322 unità/settimana con una prevalenza presunta di malattia pari all'1%.

I risultati virologici della sorveglianza sono rielaborati settimanalmente e sono illustrati nel seguente documento.

In **Tabella 1** sono riportate le numeriche dei tamponi raccolti nelle ultime 5 settimane, distinte per setting di campionamento in Pronto Soccorso (PS) o Terapia Intensiva (TI).

In **Tabella 2** sono riportate le numeriche dei tamponi raccolti nella settimana 17-2026 distinti per Ente e per setting di campionamento.

**Tabella 1**

Settimana ISO	Tamponi (PS)	Tamponi (TI)
2026-13	396	11
2026-14	352	12
2026-15	353	10
2026-16	331	8
2026-17	301	15

Tabella 2

ENTE	Tamponi (PS)	Tamponi (TI)	Totale
ASST DEGLI SPEDALI CIVILI BRESCIA	12	0	12
ASST SETTE LAGHI	6	0	6
ASST GARDA	13	1	14
OSPEDALE VALDUCE	8	0	8
ASST DELLA BRIANZA	8	0	8
ASST FRANCIACORTA	11	1	12
ASST VALLE OLONA	2	0	2
ASST BERGAMO EST	7	0	7
ASST BERGAMO OVEST	9	0	9
ASST CREMA	8	0	8
ASST CREMONA	8	0	8
ASST LECCO	9	0	9
ASST LODI	8	0	8
ASST-MANTOVA	7	0	7
ASST PAVIA	10	0	10
ASST FATEBENEFRAPELLI SACCO	17	10	27
ASST GRANDE OSP. METR. NIGUARDA	13	0	13
ASST LARIANA	3	0	3
ASST MELEGNANO E MARTESANA	8	0	8
ASST NORD MILANO	14	0	14
ASST OVEST MILANESE	8	0	8
ASST PAPA GIOVANNI XXIII	29	3	32
ASST RHODENSE	17	0	17
ASST SANTI PAOLO E CARLO	17	0	17
IRCCS CA' GRANDA-OSP. MAG. POLICLINICO	13	0	13
IRCCS SAN GERARDO DEI TINTORI	3	0	3
FONDAZIONE POLIAMBULANZA	12	0	12
IRCCS SAN RAFFAELE	8	0	8
POLICLINICO S. MATTEO - PV	13	0	13
Totale	301	15	316

Di seguito è rappresentato l'esito settimanale degli ultimi 2 anni dei tamponi naso-faringei eseguiti in PS degli Ospedali inclusi nella sorveglianza.

Nella settimana 2026-17, sono stati identificati **0 tamponi positivi per virus influenzale A** in PS/TI, di cui 0 (H1N1)pdm09, 0 H3 e 0 non sotto-tipizzabili/in attesa di sotto-tipizzazione.

## 2.1 Pronto Soccorso

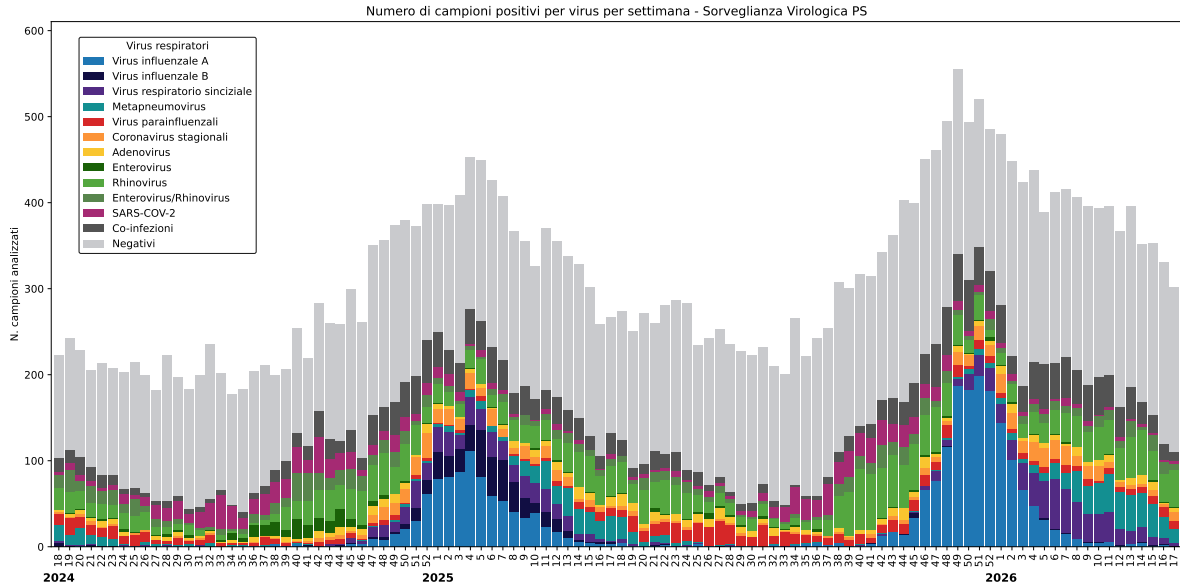

Nella settimana 2026-17 sono stati analizzati 301 tamponi naso-faringei provenienti da altrettanti individui con accesso alle strutture di PS pubbliche e private sul territorio lombardo per sintomi influenzali e di infezione acuta delle vie respiratorie.

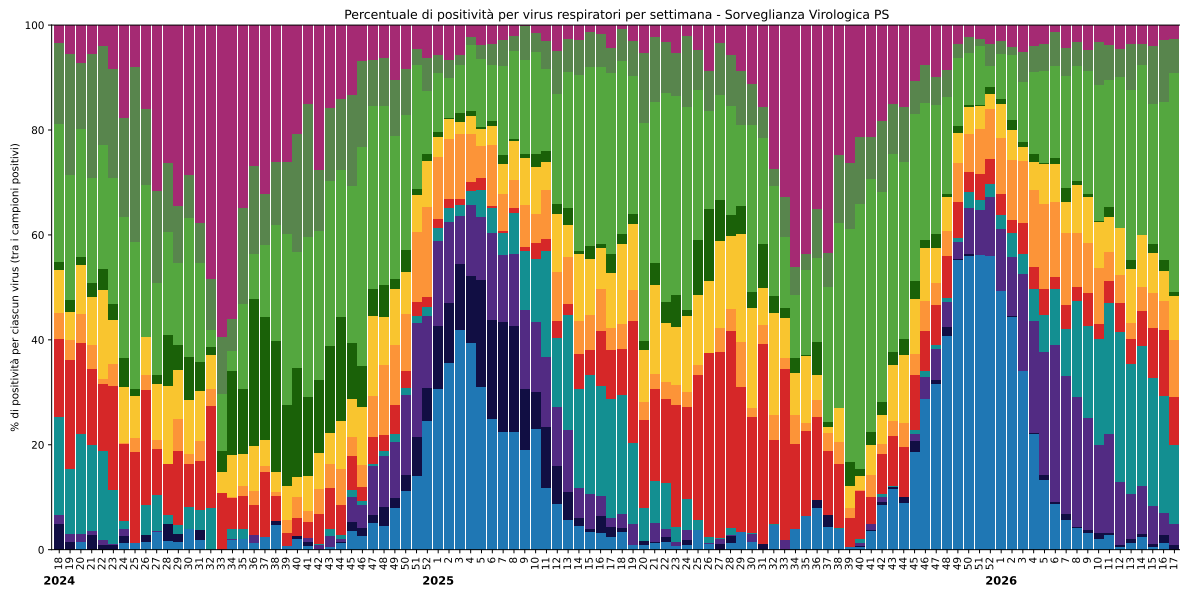

La figura seguente mostra i trend di positività ai virus respiratori nel corso delle settimane.

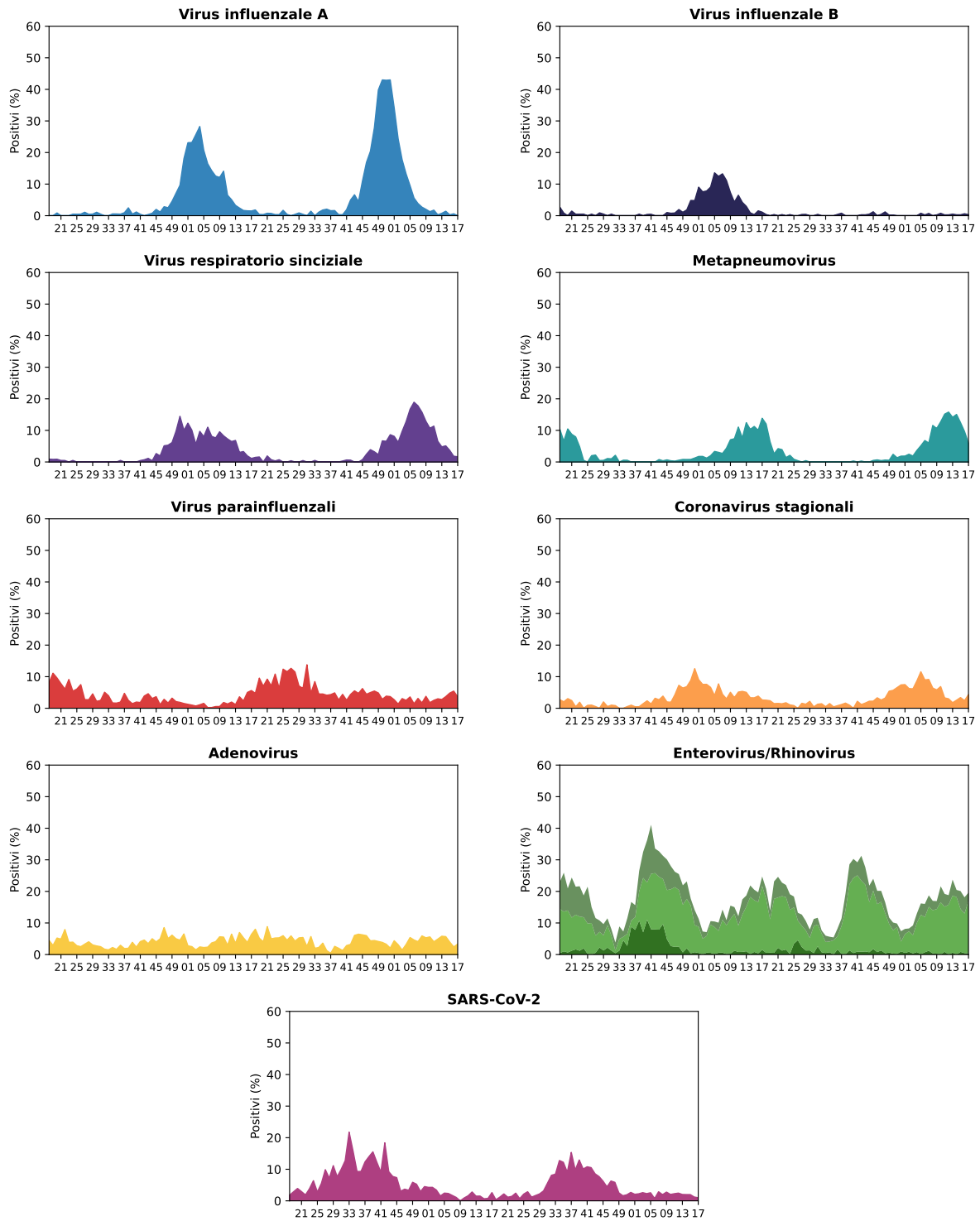

## 2.1.1 Virus maggiormente identificati

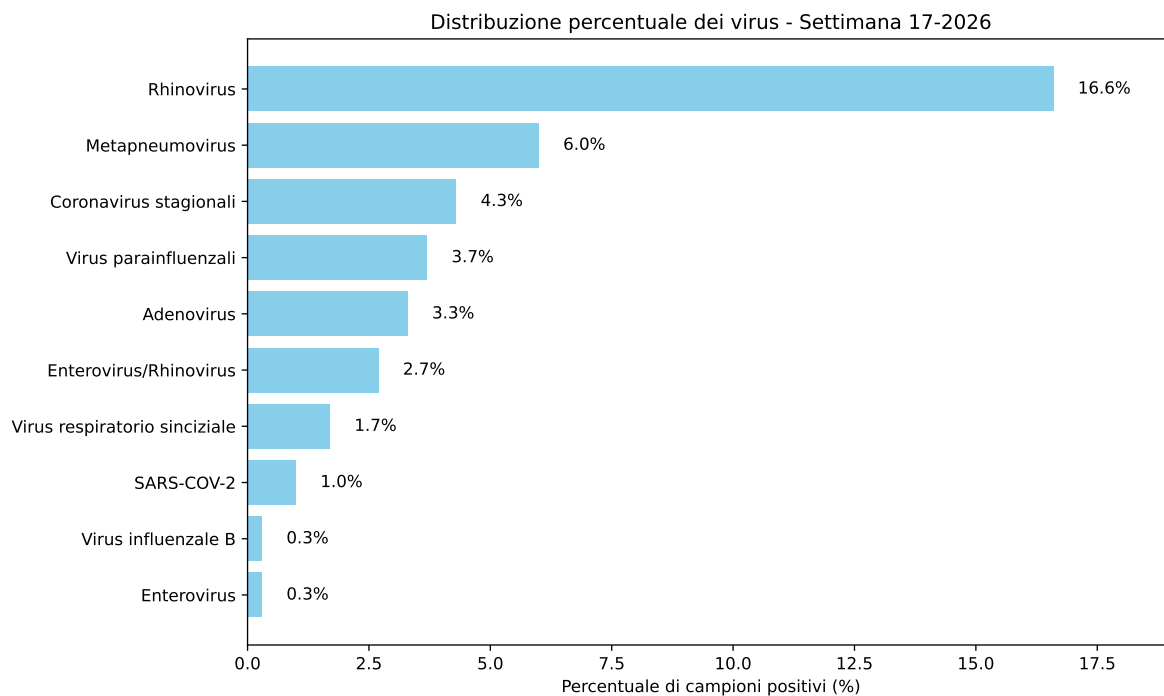

## 2.1.2 Distribuzione per fasce d'età (ultime 5 settimane)

Nelle ultime 5 settimane, il dato di positività dei tamponi naso-faringei in PS disaggregato per fasce d'età, è rappresentato nella seguente Figura.

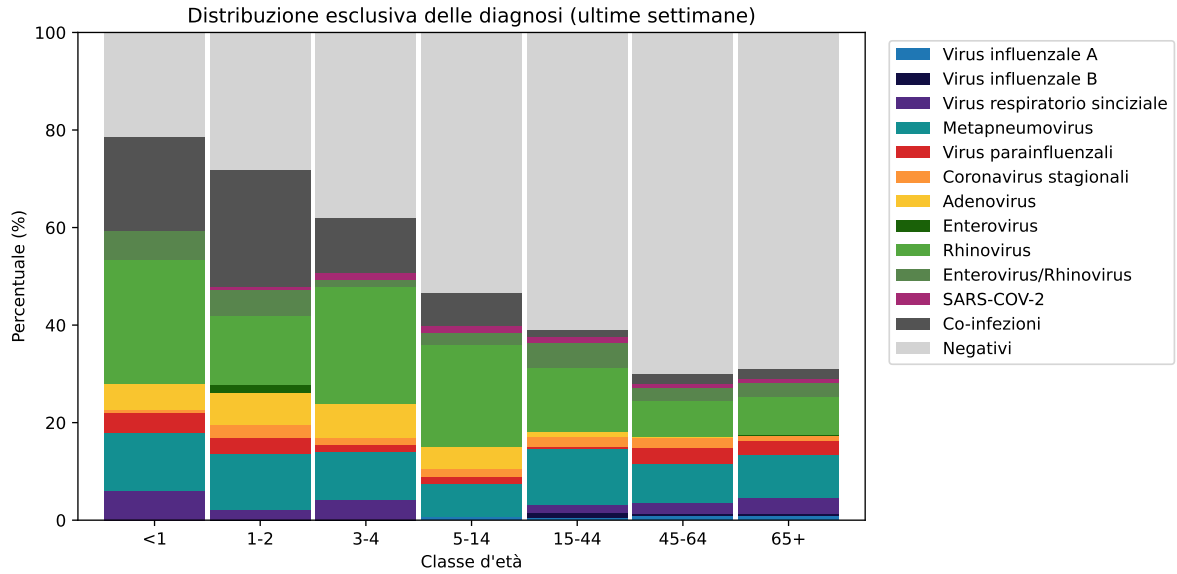

## 2.2 Terapia Intensiva

La figura seguente mostra i trend di positività ai virus respiratori nelle settimane, considerando esclusivamente i tamponi raccolti in Terapia Intensiva.

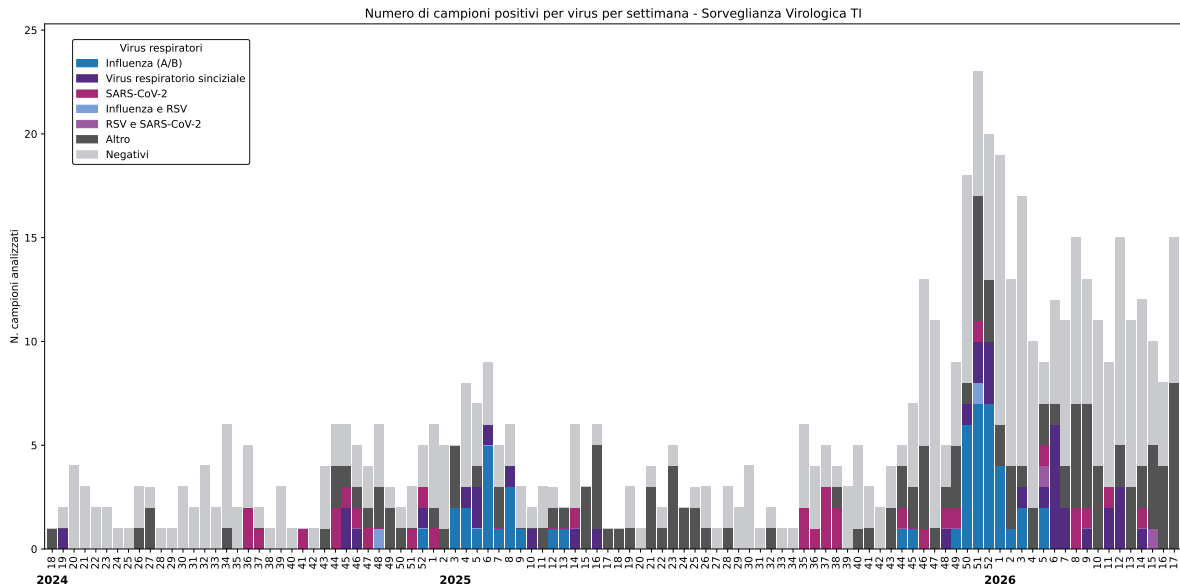

Nella settimana 2026-17 sono stati analizzati 15 tamponi naso-faringei provenienti da altrettanti individui ricoverati in Terapia Intensiva (TI) per sintomi influenzali e di infezione acuta delle vie respiratorie.