

**REPORT INFEZIONI DA HIV  
IN REGIONE LOMBARDIA  
(2025)**



**Regione  
Lombardia**

## Nota metodologica

I dati presenti nel seguente report provengono dal sistema di sorveglianza delle malattie infettive di Regione Lombardia – Pratiche SMI.

I dati si riferiscono ai casi diagnosticati fino al 31/12/2025; sono state incluse le segnalazioni effettuate entro il 2/02/2026.

I dati relativi al numero di infezioni da HIV in Regione Lombardia possono differire rispetto a quanto riportato nel report del Centro Operativo AIDS dell'Istituto Superiore di Sanità o in report precedenti di Regione Lombardia poiché in costante aggiornamento e consolidamento.

Il numero di infezioni da HIV è suddiviso per anno sulla base dell'anno di diagnosi.

Report realizzato a cura dell'U.O. Prevenzione di Regione Lombardia

Data estrazione dati: 2/02/2026

Data di stesura del report: 2/02/2026

In figura 1 e tabella 1 sottostante viene mostrato il numero di nuovi casi di HIV per anno di diagnosi in Regione Lombardia.

*Fig.1 Numero di nuovi casi di HIV per anno di diagnosi in Regione Lombardia*

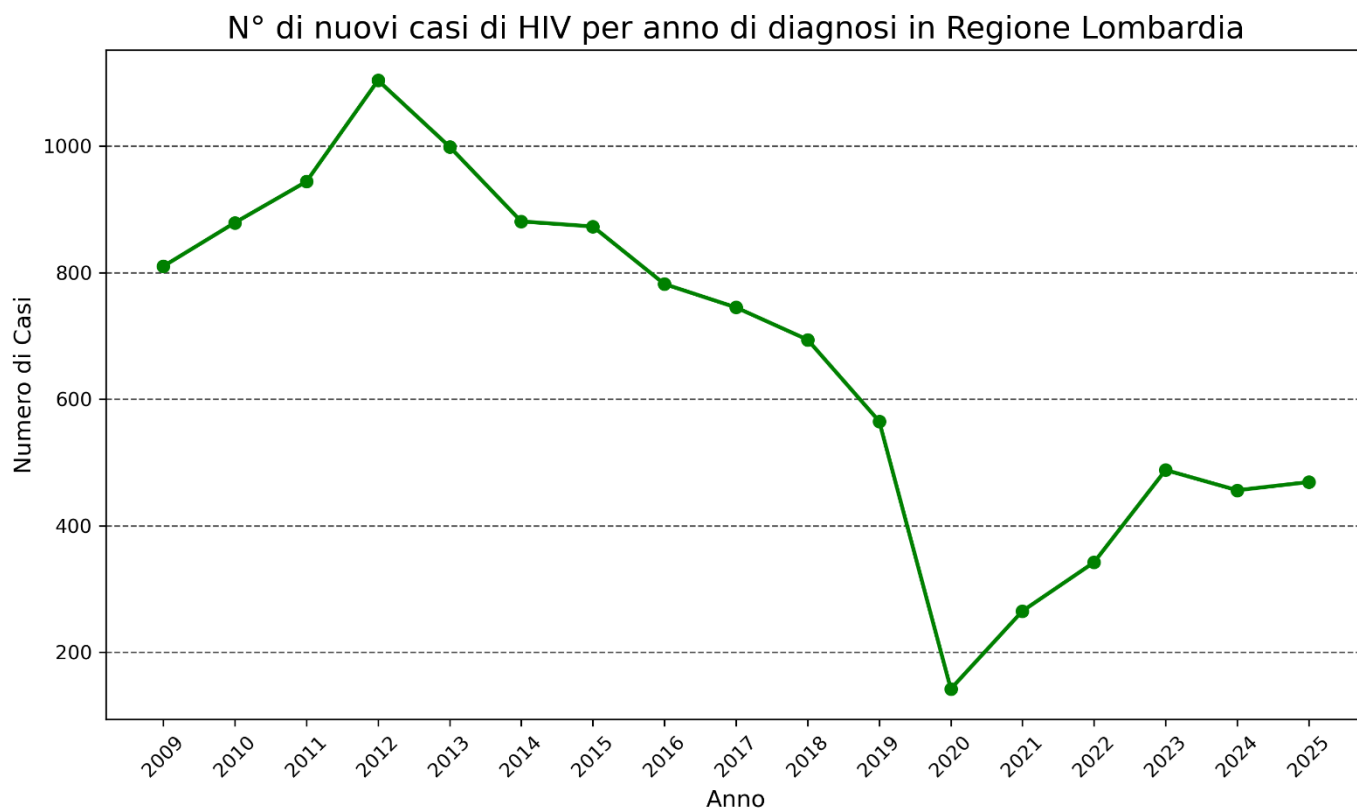

*Tab1 Numero di nuovi casi di HIV per anno di diagnosi in Regione Lombardia*

Anno	2009	2010	2011	2012	2013	2014	2015	2016	2017	2018	2019	2020	2021	2022	2023	2024	2025
n° casi	810	879	944	1104	999	881	873	782	745	694	565	142	265	342	488	456	469

In figura 2 e tabella 2 sottostante viene mostrato il numero di nuovi casi di HIV per fascia di età per anno di diagnosi in Regione Lombardia.

*Fig.2 Numero di nuovi casi di HIV per fascia di età per anno di diagnosi in Regione Lombardia*

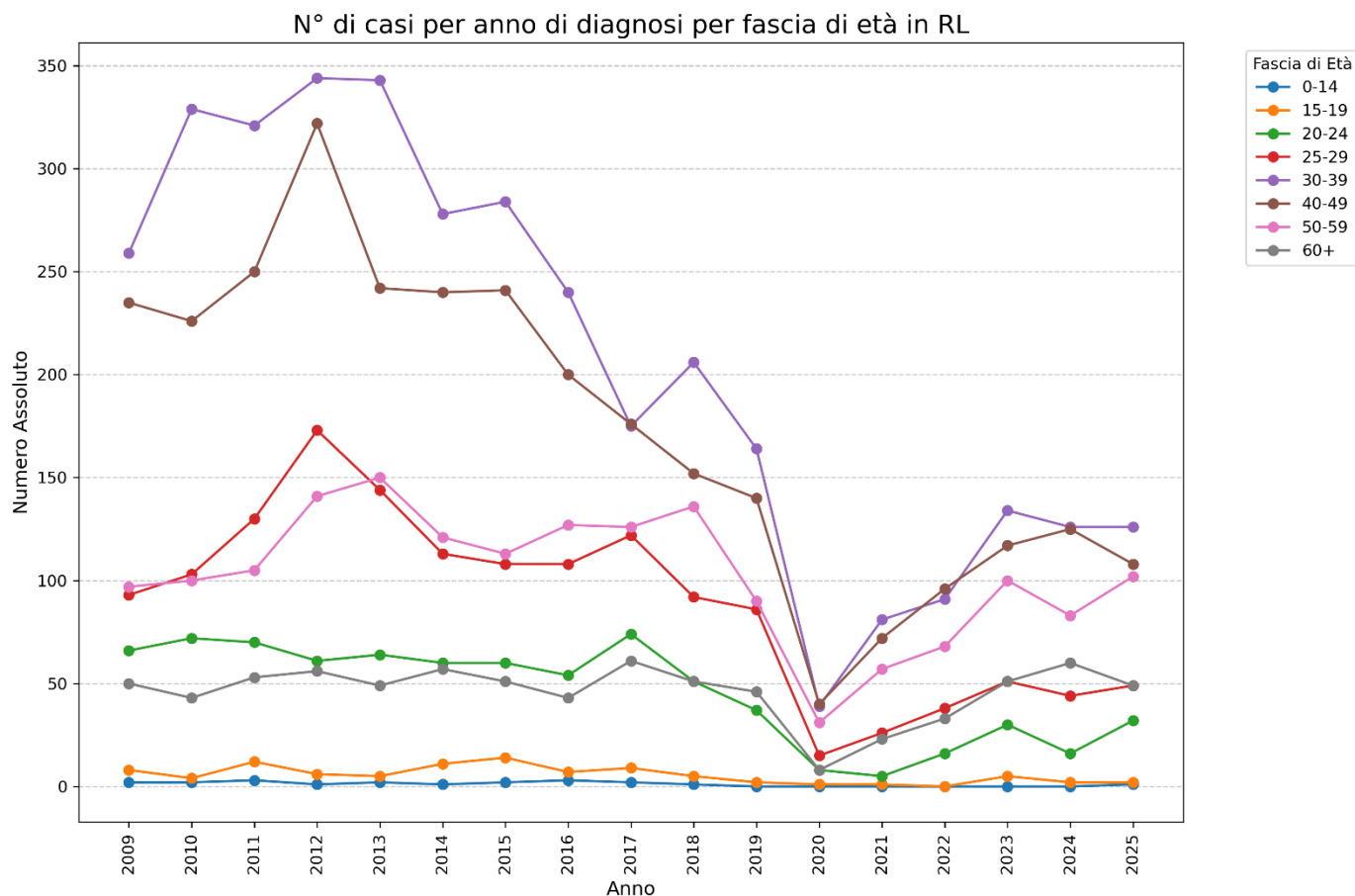

*Tab.2 Numero di nuovi casi di HIV per fascia di età per anno di diagnosi in Regione Lombardia*

Anno	Fascia di età								Totale
	0-14	15-19	20-24	25-29	30-39	40-49	50-59	60+	
2009	2	8	66	93	259	235	97	50	810
2010	2	4	72	103	329	226	100	43	879
2011	3	12	70	130	321	250	105	53	944
2012	1	6	61	173	344	322	141	56	1104
2013	2	5	64	144	343	242	150	49	999
2014	1	11	60	113	278	240	121	57	881
2015	2	14	60	108	284	241	113	51	873
2016	3	7	54	108	240	200	127	43	782
2017	2	9	74	122	175	176	126	61	745
2018	1	5	51	92	206	152	136	51	694
2019	0	2	37	86	164	140	90	46	565
2020	0	1	8	15	39	40	31	8	142
2021	0	1	5	26	81	72	57	23	265
2022	0	0	16	38	91	96	68	33	342
2023	0	5	30	51	134	117	100	51	488
2024	0	2	16	44	126	125	83	60	456
2025	1*	2	32	49	126	108	102	49	468

\*caso di trasmissione verticale notificato in bambino nato all'estero

In figura 3 e viene mostrato il numero di casi di HIV in Regione Lombardia Vs il numero di casi notificati a livello nazionale. Si specifica che il dato più recente disponibile a livello nazionale è relativo alle diagnosi effettuate fino al 31/12/2024.

Fig.3 Confronto tra nuovi casi di HIV in Regione Lombardia e in Italia

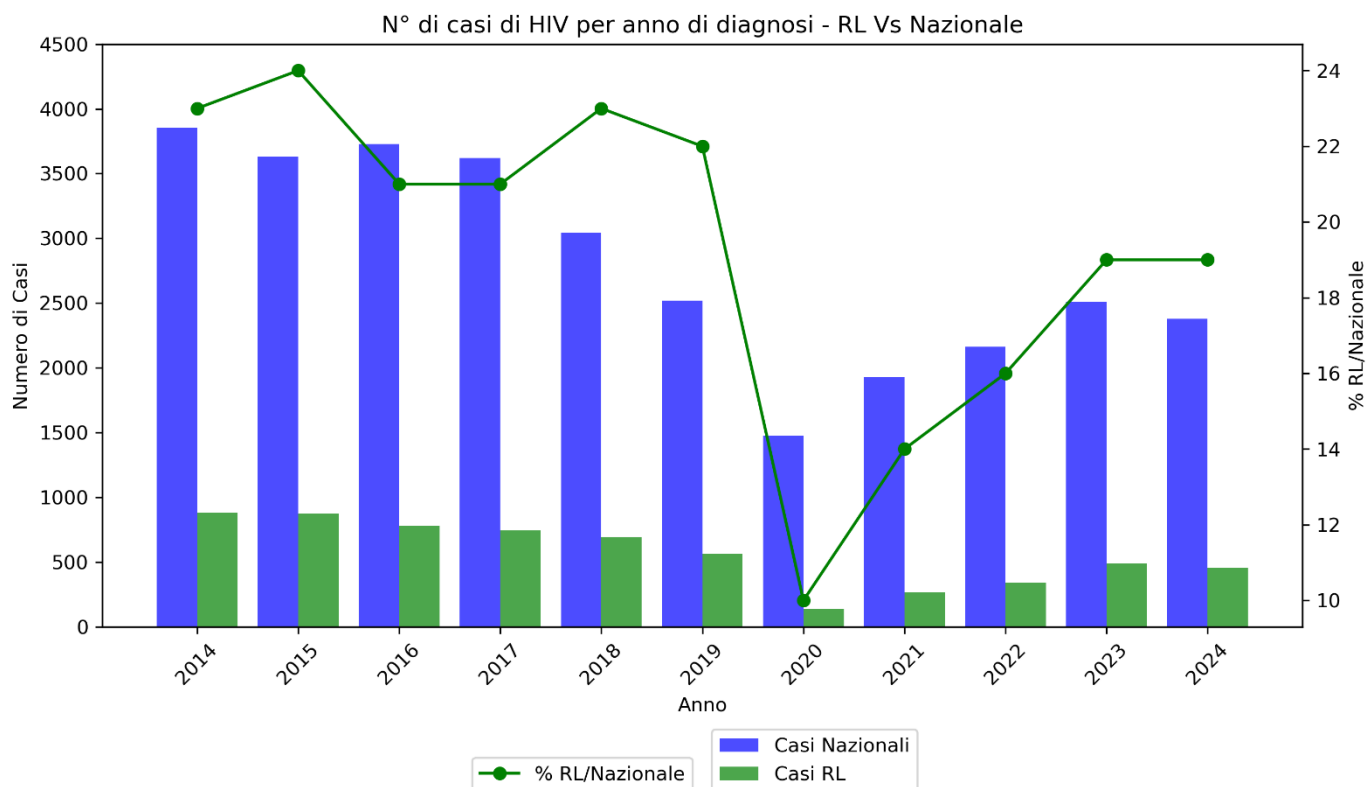

Fig.4 Incidenza di nuove diagnosi di HIV nel 2025 persso e per classe di età

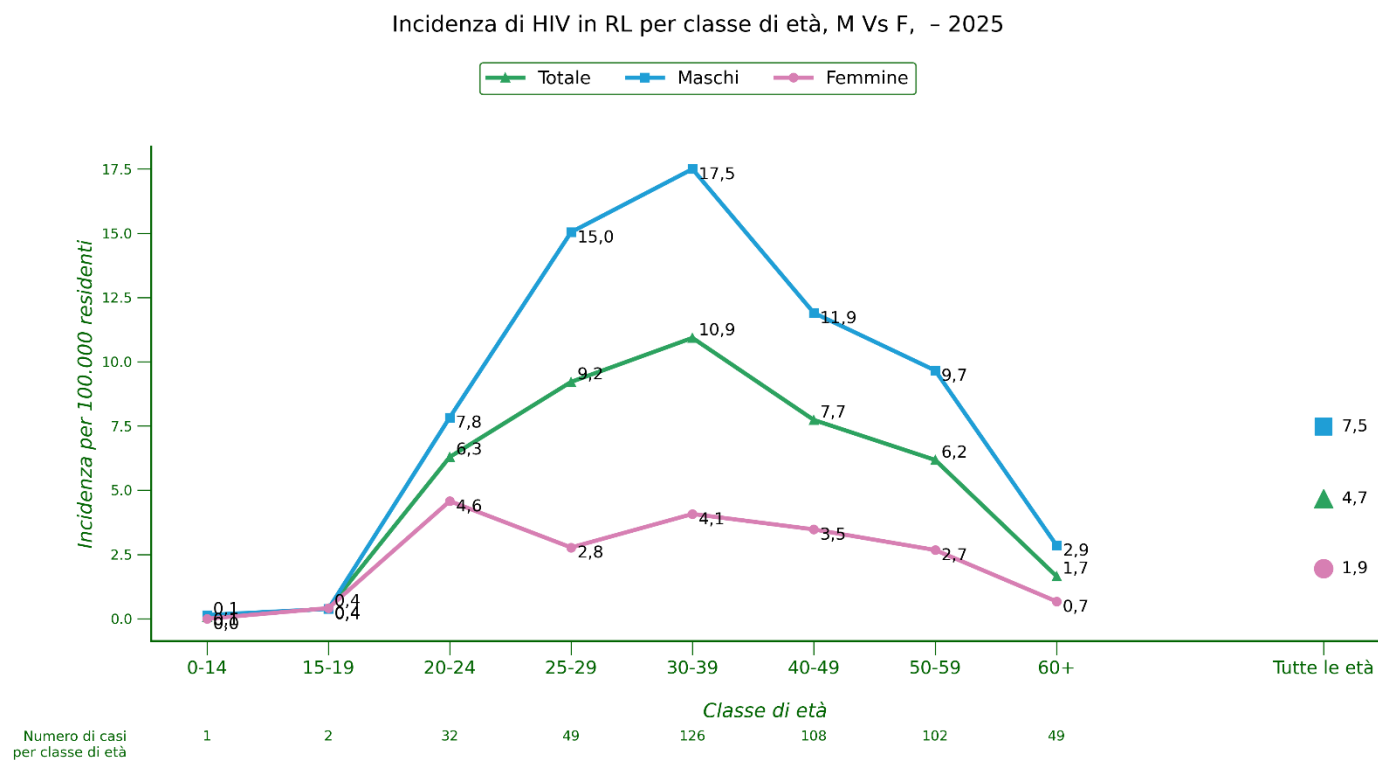

Fig.5 Incidenza di nuovi casi di HIV in RL per 100.000 ab per fascia di età per anno

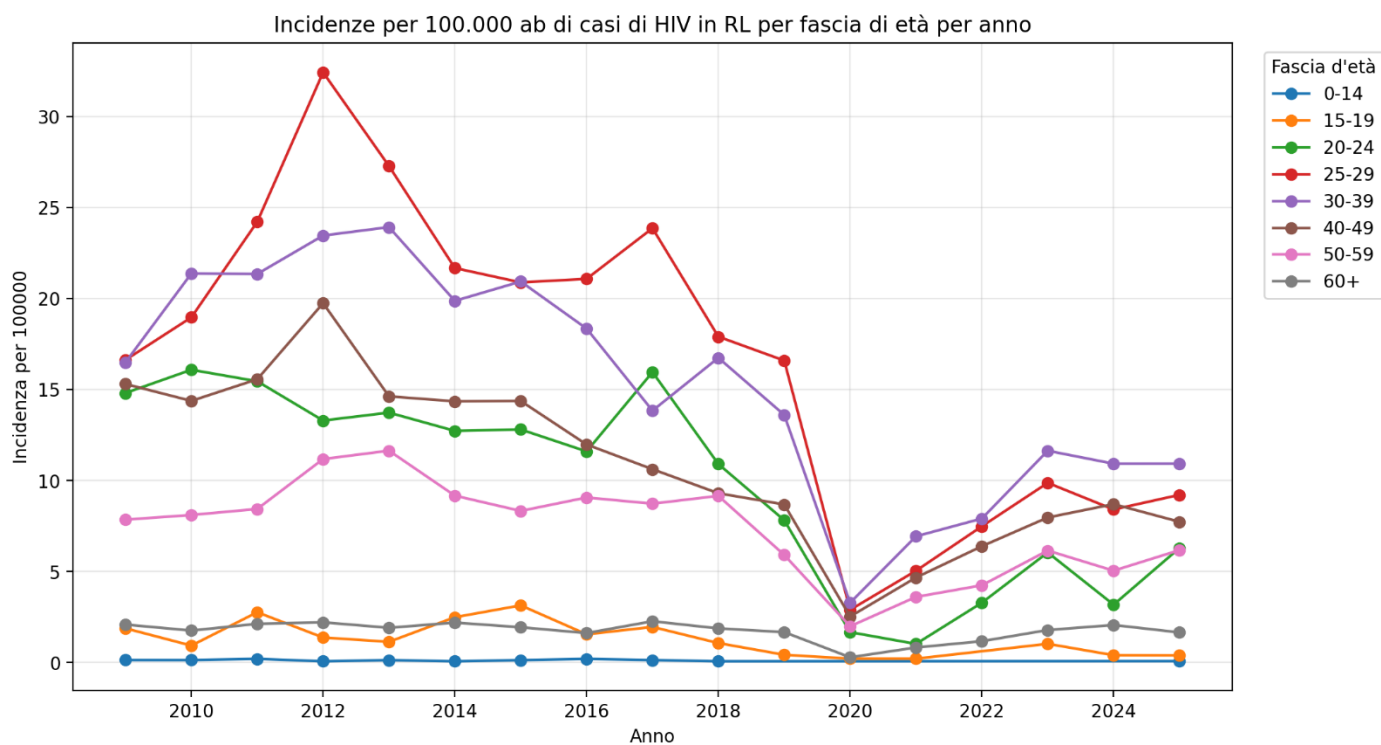
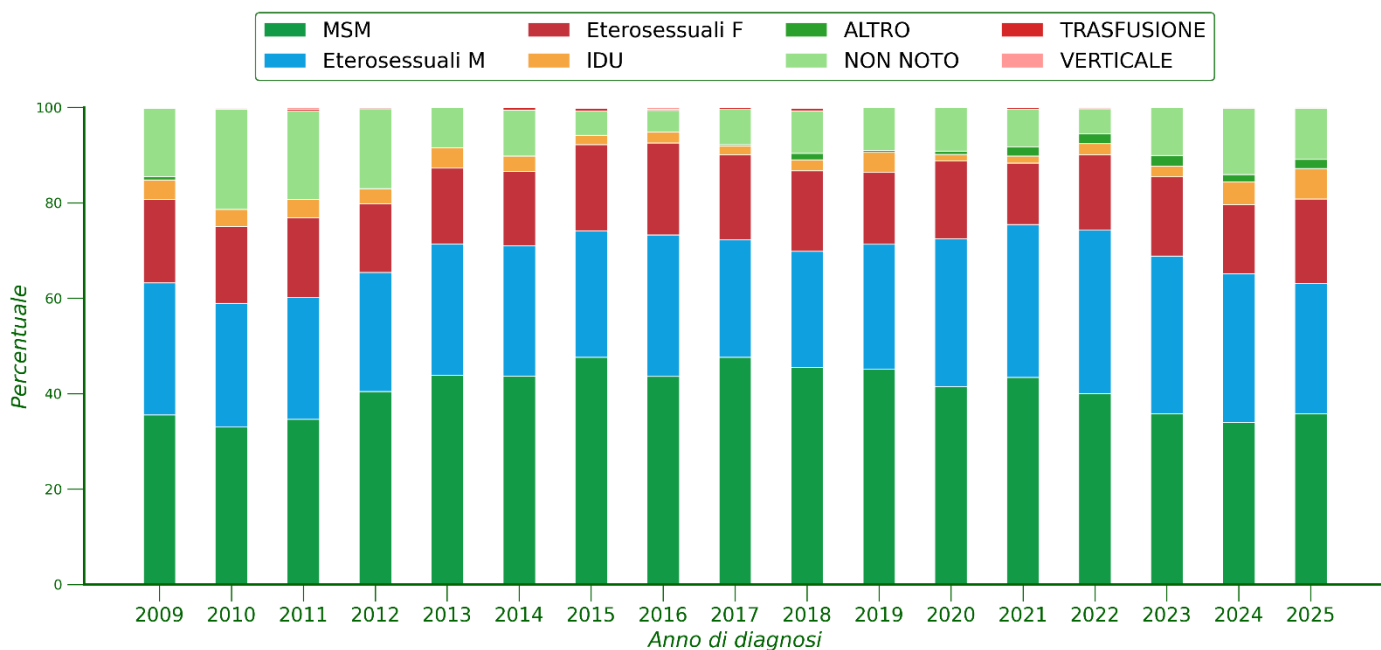

Fig.6 Percentuale di casi di HIV per modalità di rischio per anno



IDU: utilizzatori di sostanze per via iniettiva

Fig. 7 Percentuale di nuove diagnosi di HIV suddivise per fascia di età e modalità di rischio, anno 2025.

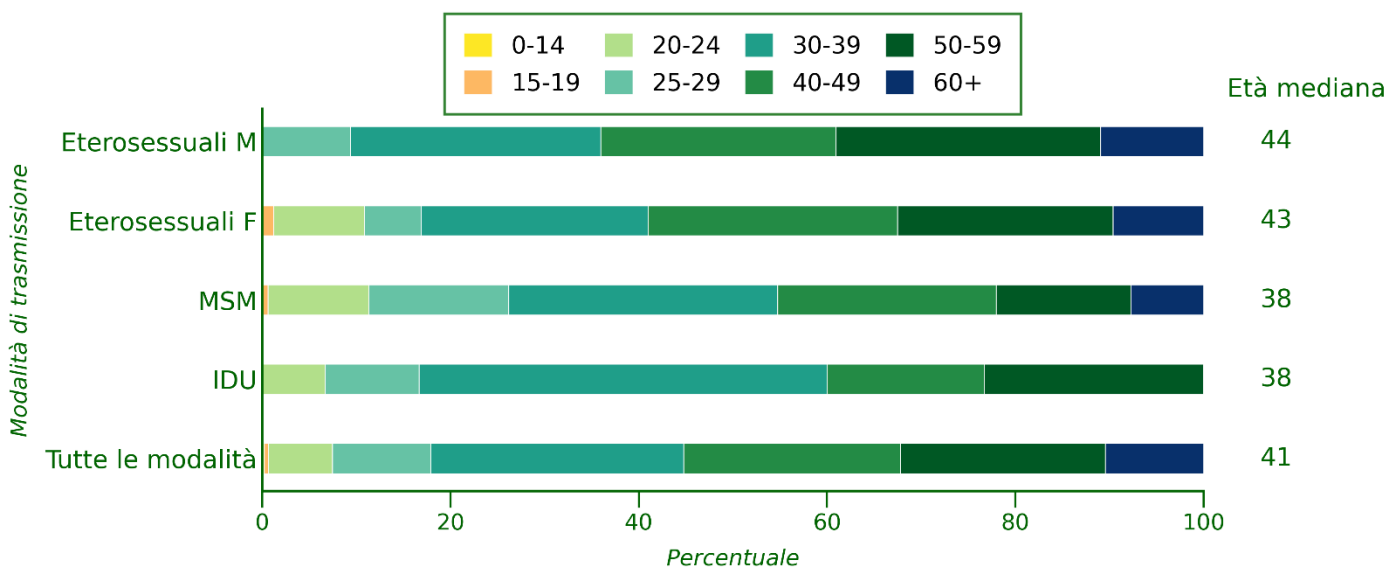
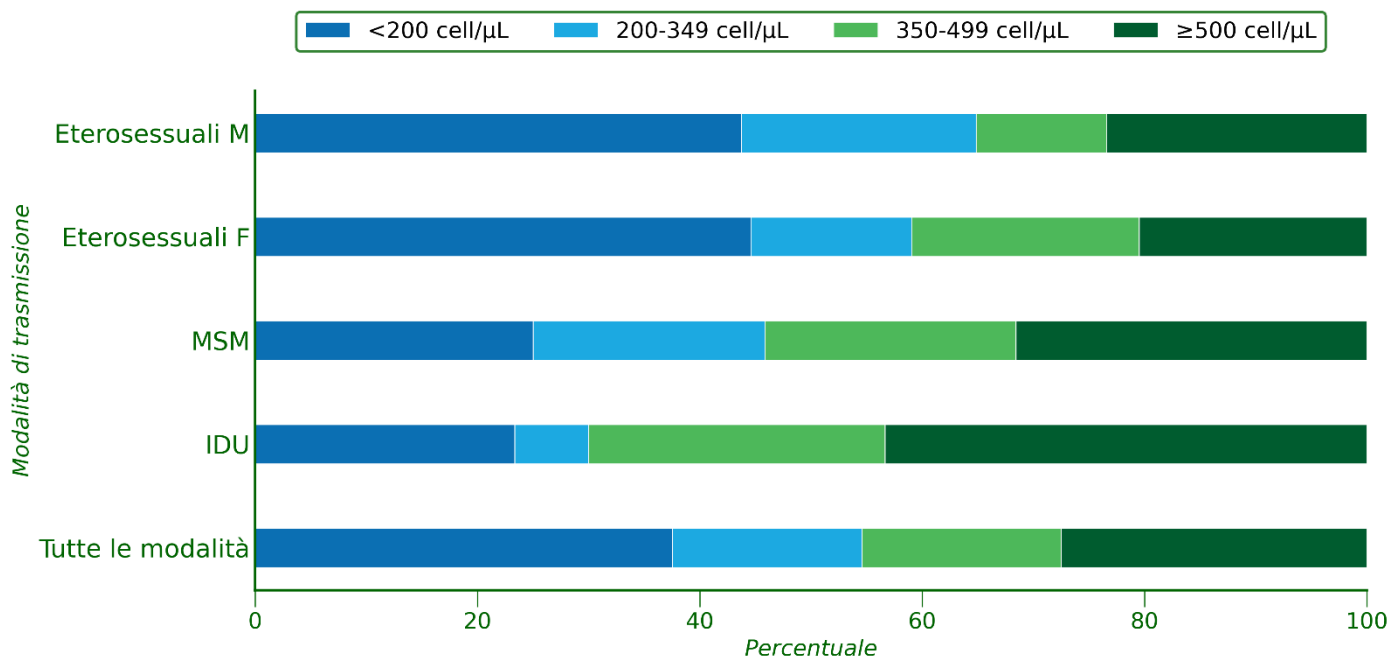
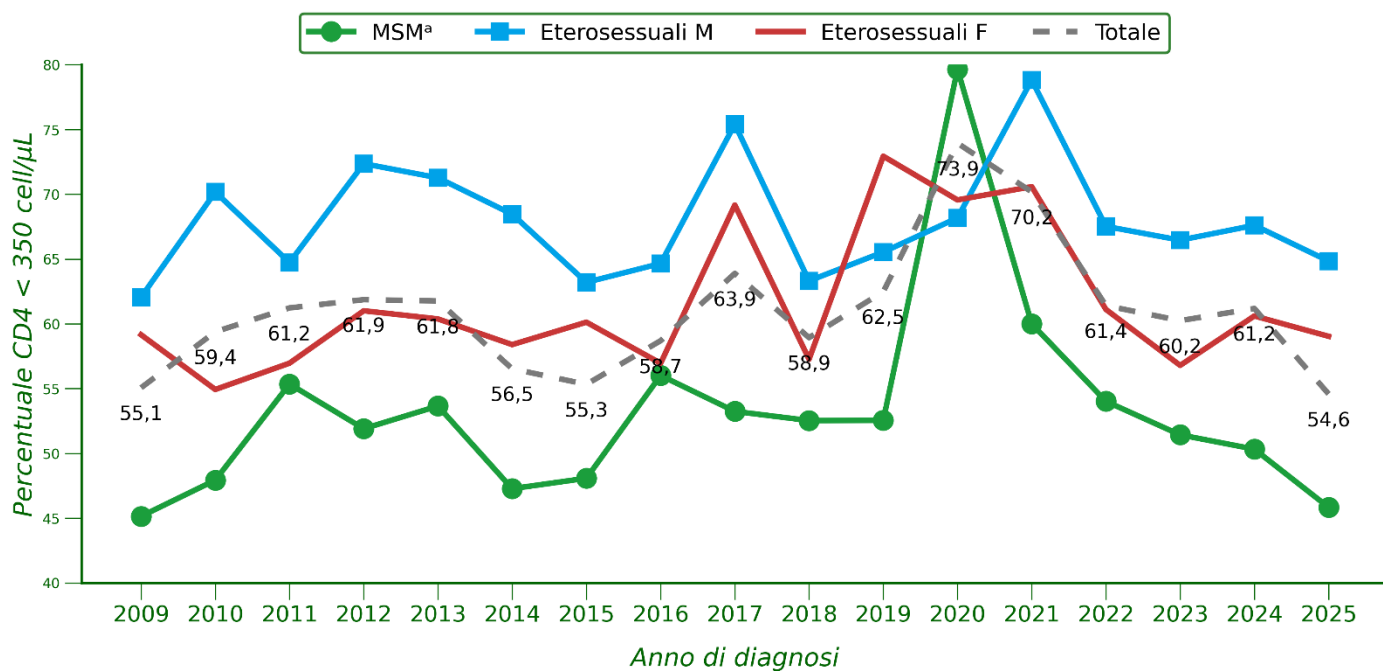

Fig.8 Percentuale di nuove diagnosi di HIV per modalità di rischio e numero di linfociti CD4 alla diagnosi, anno 2025.



(a) MSM = maschi che fanno sesso con maschi; (b) IDU = Injecting Drug Users, consumo di droghe per via iniettiva

Fig.9 Percentuale di nuove diagnosi di HIV con CD4<350 per anno per modalità di trasmissione



(a) MSM = maschi che fanno sesso con maschi

Fig.10 Numero di nuove infezioni da HIV in Regione Lombardia per anno per sesso e per nazione di nascita

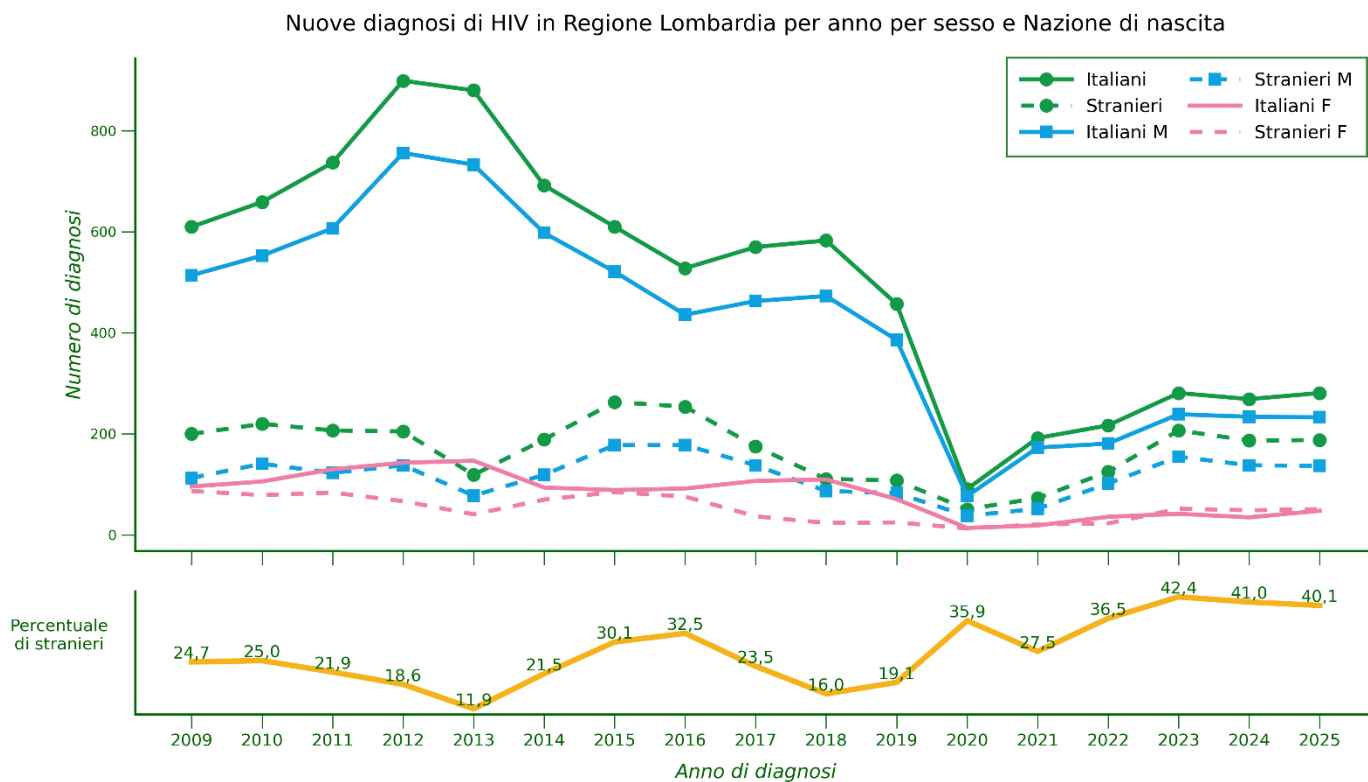

Nota: La linea ocra mostra la percentuale di persone nate all'estero sul totale delle diagnosi.

Fig.11 Percentuale di nuove diagnosi di HIV per anno per provincia di residenza



Tabella 3. Nuove diagnosi di infezione da HIV in persona nate in Italia Vs Estero per sesso e modalità di rischio, casi del 2025.

Sesso	Nazione nascita Italia		Età mediana in anni e IQR (ita)	Nazione nascita Estero		Età mediana in anni e IQR (estero)	Totale		Età mediana in anni e IQR (tot)
	n	%		n	%		n	%	
Maschi	233	82,9	44 (33-53)	137	72,9	36 (30-48)	370	78,9	41 (32-52)
Femmine	48	17,1	44 (33-55)	51	27,1	42 (34-51)	99	21,1	43 (34-52)
Totale	281	100	44 (33-54)	188	100	37 (31-48)	469	100	41 (32-52)

Modalità rischio	Nazione nascita Italia		Età mediana in anni e IQR (ita)	Nazione nascita Estero		Età mediana in anni e IQR (estero)	Totale		Età mediana in anni e IQR (tot)
	n	%		n	%		n	%	
ALTRO	5	1,8	35 (34-47)	4	2,1	34 (33-43)	9	1,9	35 (33-47)
ETERO	124	44,1	47 (35-55)	87	46,3	41 (34-50)	211	45	44 (34-54)
IDU	20	7,1	38 (33-51)	10	5,3	33 (29-42)	30	6,4	38 (31-48)
MSM	107	38,1	40 (31-50)	61	32,4	34 (28-44)	168	35,8	38 (29-47)
NON NOTO	25	8,9	53 (48-60)	25	13,3	48 (34-56)	50	10,7	51 (40-60)
VERTICALE	0	0	--	1	0,5	1 (1-1)	1	0,2	1 (1-1)
Totale	281	100	44 (33-54)	188	100	37 (31-48)	469	100	41 (32-52)

IQR: range interquartile

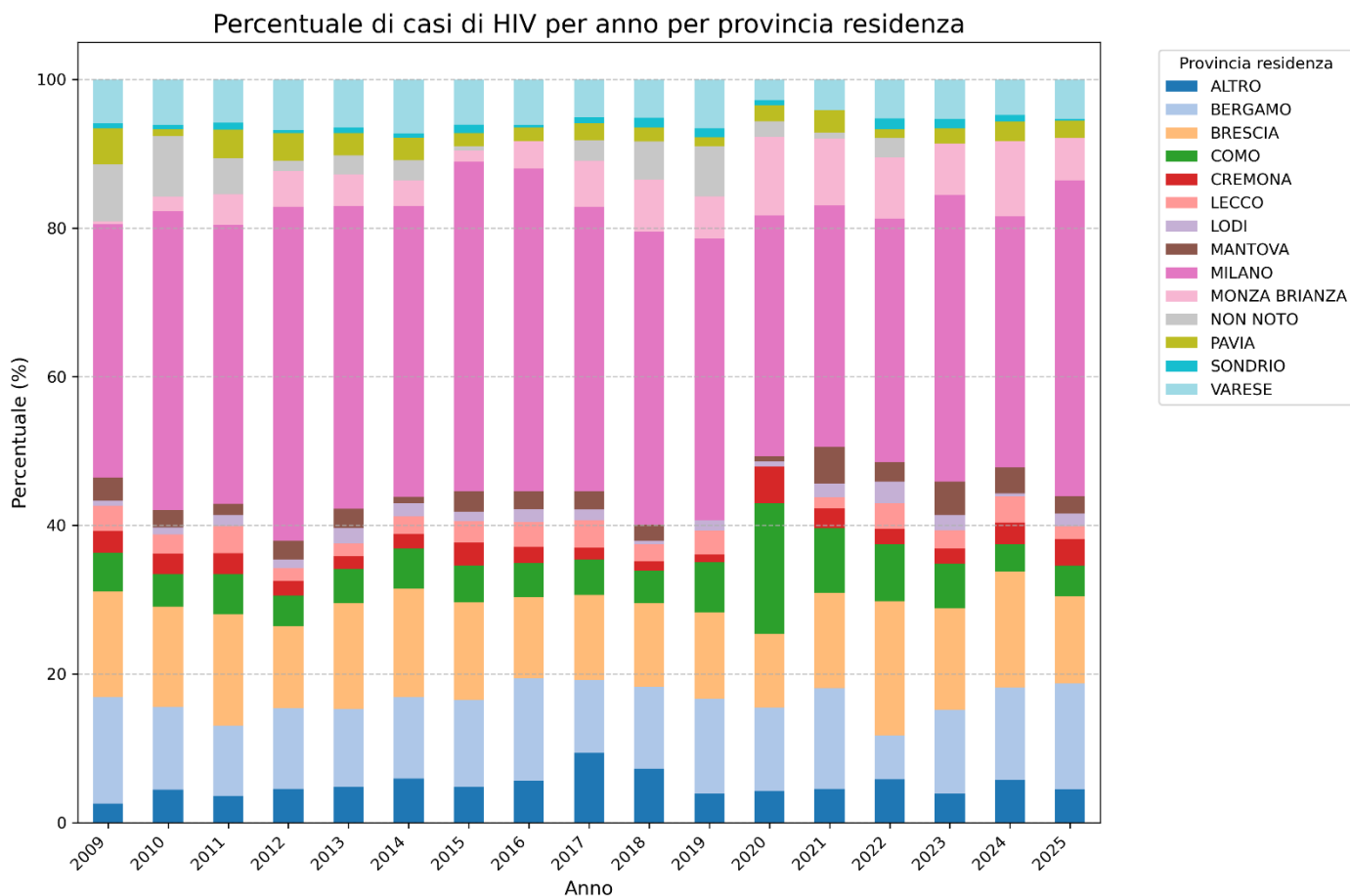
Tabella 4. Nuove diagnosi di infezione da HIV in Regione Lombardia per classe di età e modalità di rischio, casi del 2025

Classe d'età	Riga	MSM	Eterosessuali M	Eterosessuali F	IDU	Altra/non riportata	Totale	% per classe d'età
0-14	n.	0	0	0	0	1	1	0,2
	%	0	0	0	0	100		
15-19	n.	1	0	1	0	0	2	0,4
	%	50	0	50	0	0		
20-24	n.	18	0	8	2	4	32	6,8
	%	56,2	0	25	6,2	12,5		
25-29	n.	25	12	5	3	4	49	10,4
	%	51	24,5	10,2	6,1	8,2		
30-39	n.	48	34	20	13	11	126	26,9
	%	38,1	27	15,9	10,3	8,7		
40-49	n.	39	32	22	5	10	108	23
	%	36,1	29,6	20,4	4,6	9,3		
50-59	n.	24	36	19	7	16	102	21,7
	%	23,5	35,3	18,6	6,9	15,7		
60+	n.	13	14	8	0	14	49	10,4
	%	26,5	28,6	16,3	0	28,6		
Totale	n.	168	128	83	30	60	469	
	%	35,8	27,3	17,7	6,4	12,8	100	100

Tabella 5. Numero di segnalazioni di HIV per ente nel 2025

ENTE	N° segnalazioni HIV nel 2025
ASST DEGLI SPEDALI CIVILI DI BRESCIA	60
ASST PAPA GIOVANNI XXIII	59
IRCCS POLICLINICO MILANO	57
ASST SANTI PAOLO E CARLO	40
ASST FATEBENEFRAATELLI SACCO	37
IRCCS SAN RAFFAELE	37
ASST NIGUARDA	35
IRCCS SAN GERARDO	32
ASST DELLA VALLE OLONA	15
IRCCS SAN MATTEO	15
ASST DI CREMONA	13
ASST DEI SETTE LAGHI	11
ASST DI LECCO	11
ASST OVEST MILANESE	11
ASST DI LODI	10
ASST DI MANTOVA	10
ASST LARIANA	8
ENTI NON SEDI DI UO MALATTIE INFETTIVE	8
<b>TOTALE</b>	<b>469</b>

## **Nuove diagnosi di HIV in persone che hanno utilizzato la profilassi pre esposizione per HIV**

La raccolta del dato relativo all'utilizzo della profilassi pre esposizione per HIV nelle nuove diagnosi in PrEP viene raccolto dal 3/7/2025; per tale motivo il dato è disponibile solo per 303/469 (66%) diagnosi effettuate nel 2025.

Su 303 segnalazioni per le quali è disponibile il dato:

- In 14 casi l'utilizzo di PrEP è non noto;
- In 283 casi non è stata utilizzata PrEP HIV;
- In 6 casi è riportato l'utilizzo di PrEP.

Tra i casi che hanno utilizzato la PrEP: 3 persone riportano utilizzo quotidiano (PrEP daily) di cui una persona con aderenza non nota, una <4 dosi a settimana, una ≥6 dosi a settimana.

Le altre tre persone riportano uso della PrEP on demand.

## **Nuove diagnosi di HIV in seguito ad esecuzione di un test rapido eseguito presso un ente del terzo settore o attraverso auto test**

La raccolta del dato relativo alle nuove diagnosi in seguito all'esito di un test rapido eseguito presso un ente del terzo settore o autotest viene raccolto dal 3/7/2025; ; per tale motivo il dato è disponibile solo per 303/469 (66%) diagnosi effettuate nel 2025.

Su 303 segnalazioni:

- In 23 casi il dato non è noto;
- In 257 casi la diagnosi non è stata effettuata in seguito ad un test rapido;
- In 14 casi è stata effettuata in seguito ad un test rapido reattivo eseguito presso ente del terzo settore.
- In 9 caso la diagnosi è stata effettuata in seguito ad un auto test reattivo.

I dati delle 70 segnalazioni di cui sopra si riferiscono a segnalazioni effettuate dal 3/7 al 31/7 la cui diagnosi è stata effettuata prima del 30/6/2025.