



# Regione Lombardia

## LA GIUNTA

DELIBERAZIONE N° XII / 3338

Seduta del 11/11/2024

Presidente

**ATTILIO FONTANA**

Assessori regionali **MARCO ALPARONE** *Vicepresidente*  
**ALESSANDRO BEDUSCHI**  
**GUIDO BERTOLASO**  
**FRANCESCA CARUSO**  
**GIANLUCA COMAZZI**  
**ALESSANDRO FERMI**  
**PAOLO FRANCO**  
**GUIDO GUIDESI**

**ROMANO MARIA LA RUSSA**  
**ELENA LUCCHINI**  
**FRANCO LUCENTE**  
**GIORGIO MAIONE**  
**BARBARA MAZZALI**  
**MASSIMO SERTORI**  
**CLAUDIA MARIA TERZI**  
**SIMONA TIRONI**

Con l'assistenza del Segretario Giovanni Leo

Su proposta del Presidente Attilio Fontana di concerto con l'Assessore Massimo Sertori

Oggetto

INDIVIDUAZIONE, AI SENSI DELL'ART. 13, COMMA 2, DELLA L.R. 1 OTTOBRE 2014, N. 26, DELL'AREA SCIABILE ATTREZZATA NEI COMUNI DI OLTRE IL COLLE (BG) E SERINA (BG), NEL TERRITORIO DELLA COMUNITÀ MONTANA VALLE BREMBANA - (DI CONCERTO CON L'ASSESSORE SERTORI)

Il Segretario Generale Antonello Turturiello

Si esprime parere di regolarità amministrativa ai sensi dell'art.4, comma 1, l.r. n.17/2014:

Il Direttore Centrale Pier Attilio Superti

Il Direttore Generale Alessandro Nardo

Il Direttore di Funzione Specialistica Simone Rasetti

Il Dirigente Luca Vaghi



## Regione Lombardia

LA GIUNTA

**RICHIAMATO** il Programma Regionale di Sviluppo della XII legislatura, approvato dal Consiglio Regionale, con DCR XII/42 del 20 giugno 2023, che prevede, all'Ambito strategico 6.3 "Sport e grandi eventi", all'obiettivo 6.3.3 "Potenziare gli impianti e le infrastrutture sportive" di montagna "attraverso la razionalizzazione delle aree sciabili attrezzate, la riqualificazione degli impianti di risalita e delle piste da sci - nell'ottica di efficientamento energetico, innovazione tecnologica, accessibilità e destagionalizzazione - il confronto con i principali comprensori sciistici e montani";

**VISTO** il D. Lgs. 28 febbraio 2021, n. 40 "Attuazione dell'articolo 9 della legge 8 agosto 2019, n. 86, recante misure in materia di sicurezza nelle discipline sportive invernali", ed in particolare:

- l'art. 4 "Aree sciabili attrezzate", ove stabilisce:
  - al comma 1, la definizione delle aree sciabili attrezzate come "le superfici innevate, anche artificialmente, aperte al pubblico e comprendenti piste, impianti di risalita e di innevamento, abitualmente riservate alla pratica degli sport sulla neve, quali: lo sci, nelle sue varie articolazioni; la tavola da neve, denominata «snowboard»; lo sci di fondo, la slitta e lo slittino e gli altri sport individuati dalle singole normative regionali";
  - al comma 3, l'individuazione delle aree sciabili attrezzate comprensive di segnaletica, da parte delle regioni e province autonome, sentiti i gestori, con l'indicazione al loro interno delle piste di raccordo ;
  - al medesimo comma 3, che l'individuazione da parte delle regioni delle aree sciabili attrezzate equivale alla dichiarazione di pubblica utilità, indifferibilità e urgenza e rappresenta il presupposto per la costituzione coattiva di servitù connesse alla gestione di tali aree, previo pagamento della relativa indennità, secondo quanto stabilito dalle regioni;
- l'art. 40 "Adeguamento alle disposizioni della legge", che, al comma 1, stabilisce che le regioni, devono adeguare le proprie normative alle disposizioni di cui al decreto legislativo n. 40/2021 e a quelle che costituiscono principi fondamentali in tema di sicurezza individuale e collettiva nella pratica dello sci e degli altri sport della neve;

**CONSIDERATO** che con la L.r. 6 dicembre 2022, n. 26 "Modifiche ai Capi III e IV della l.r. n. 26/2014 (Norme per la promozione e lo sviluppo delle attività motorie e sportive, dell'impiantistica sportiva e per l'esercizio delle professioni sportive inerenti alla montagna) – Adeguamento alle disposizioni del decreto legislativo 28 febbraio 2021, n. 40 (Attuazione dell'articolo 9 della legge 8 agosto 2019, n. 86 recante misure in materia di sicurezza nelle discipline sportive invernali)" Regione Lombardia ha adeguato la L.r. n. 26/2014 alle disposizioni di cui al decreto



## Regione Lombardia

### LA GIUNTA

---

legislativo n. 40/2021 e a quelle che costituiscono principi fondamentali in tema di sicurezza individuale e collettiva nella pratica dello sci e degli altri sport della neve;

**RICHIAMATA** la L.r. 36/1985 di “Ordinamento delle piste per la pratica dello sci ed interventi per il loro sviluppo in Lombardia”;

**VISTA** la Legge Regionale 1 ottobre 2014, n. 26 “Norme per la promozione e lo sviluppo delle attività motorie e sportive, dell’impiantistica sportiva e per l’esercizio delle professioni sportive inerenti alla montagna” ed in particolare, l’art. 13 della L.r. n. 26/2014 ove stabilisce, tra l’altro:

- al comma 2, che “la Giunta regionale, previo parere di un comitato tecnico composto da esperti in materia, individua, nell’ambito delle aree, comunque denominate, destinate alla pratica degli sport sulla neve nel rispetto della pianificazione urbanistica, territoriale e paesaggistica, le aree sciabili attrezzate, comprensive di segnaletica, di cui all’articolo 4, commi 1 e 2, del decreto legislativo 28 febbraio 2021, n. 40. L’individuazione avviene, su proposta delle comunità montane, sentiti i gestori, con l’indicazione delle piste di discesa e dei tratti di raccordo aventi i requisiti di cui all’articolo 8 del d.lgs. 40/2021, nonché di altre tipologie di piste”;
- al comma 4, che “nell’ambito delle aree sciabili attrezzate le comunità montane possono autorizzare l’apprestamento di una o più piste destinate alla pratica degli sport sulla neve, nel rispetto degli strumenti di pianificazione urbanistica, territoriale e paesaggistica, della normativa vigente in materia ambientale, idrogeologica e delle caratteristiche tecniche delle piste definite, per quanto non specificato dal d.lgs. 40/2021, dal regolamento di cui al comma 13, in modo da garantire condizioni di sicurezza, anche in relazione a pericoli derivanti da frane e valanghe. Dell’autorizzazione all’apprestamento è data comunicazione alla competente struttura regionale”;
- al comma 12, che “la Giunta regionale costituisce, con propria deliberazione, il comitato tecnico di cui al comma 2, determinandone la composizione e le modalità di funzionamento, senza oneri a carico del bilancio regionale. Il comitato tecnico, oltre a esprimere il parere di cui al comma 2, svolge attività di supporto tecnico attraverso la formulazione di proposte e l’espressione di pareri in tema di aree sciabili attrezzate”;
- al comma 13, che “la Giunta regionale definisce con regolamento: a) la documentazione da allegare alla proposta di individuazione dell’area sciabile attrezzata”;

#### **RICHIAMATI:**

- il Regolamento Regionale 29/09/2017, n. 5 “Regolamento di attuazione della



## Regione Lombardia

### LA GIUNTA

---

Legge regionale 1° ottobre 2014, n. 26 "Norme per la promozione e lo sviluppo delle attività motorie e sportive, dell'impiantistica sportiva e per l'esercizio delle professioni sportive inerenti alla montagna", ed in particolare l'art. 25, che ha stabilito la "Documentazione da allegare alla proposta di individuazione delle aree sciabili attrezzate";

- la comunicazione protocollo N1.2021.0008303 del 22/11/2021 di "Semplificazione del procedimento di approvazione delle aree sciabili attrezzate e di autorizzazione all'apprestamento e all'apertura al pubblico delle piste da sci";

#### **VISTI:**

- la D.G.R. 27/03/2015 n. X/3325 "Attuazione dell'art. 13, comma 14 della legge regionale n. 26/2014: costituzione del Comitato Tecnico delle aree sciabili – determinazione delle modalità di funzionamento", con la quale si è provveduto alla costituzione del Comitato Tecnico, determinandone la composizione e i compiti, le modalità di funzionamento ed affidando alla Direzione competente in materia di sport le attività di coordinamento e di segreteria;
- il decreto n. 9531 del 27/06/2023 di "costituzione del comitato tecnico delle aree sciabili attrezzate (art.13, l.r. 1° ottobre 2014, n. 26)", che ha aggiornato l'elenco dei componenti del Comitato Tecnico delle Aree Sciabili Attrezzate;
- il decreto n. 10521 del 10/07/2024 di proroga del Comitato tecnico delle aree sciabili attrezzate (art. 13, l.r. 1° ottobre 2014, n. 26) fino al termine della XII legislatura;

**VISTO** la Deliberazione del Consiglio Regionale 04/03/1987 n. IV/603 di "Approvazione del piano programmatico di intervento previsto dalla L.r. 23 aprile 1985, n. 36 "Ordinamento delle piste per la pratica dello sci ed interventi per il loro sviluppo in Lombardia – primo stralcio";

**CONSIDERATO** che in data 21/6/2024 la Comunità Montana Valle Brembana ha trasmesso al prot N1.2024.0025556 la "proposta di area sciabile attrezzata per i Comuni di Oltre il Colle e Serina" (BG), ai sensi dell'art. 13 della L.r. 26/2014, corredata dalla relazione tecnica, dagli altri elaborati grafici e dalla delibera di Giunta Esecutiva della Comunità Montana della Valle Brembana n. 2/20 del 18/6/2024;

**RILEVATO** che in data 23/7/2024 la proposta di delimitazione dell'area sciabili attrezzata nei comuni di Oltre il Colle e Serina è stata sottoposta alla valutazione del Comitato delle aree sciabili Attrezzate, che ha richiesto alla Comunità Montana di integrare i documenti e gli elaborati con:



## Regione Lombardia

### LA GIUNTA

---

- la rappresentazione cartografica dell'area sciabile attrezzata in tavole grafiche separate dalla Relazione tecnica per una facile consultazione (come previste dall'art. 25 comma 1 del RR 5/2017);
- la rappresentazione di dettaglio dell'area sciabile attrezzata negli estratti cartografici, come previsto dall'art. 25 comma 1 lettera c) del RR 5/2017;
- il parere della Provincia di Bergamo in merito alla compatibilità con il PTCP rispetto all'area sciabile proposta, anche in relazione all'art. 17 del PPR (in particolare commi 6 e 8);
- la verifica di coerenza tra i Piani di protezione civile (in particolare scenari di rischio e modelli di intervento) e le trasformazioni previste (Rif. punto 1.4.8 indirizzi operativi);
- la verifica di coerenza delle trasformazioni previste rispetto al rischio valanghe, secondo quanto indicato al punto "2.3.5 Rischio valanghe" degli indirizzi operativi regionali;

**VISTA** la documentazione integrativa trasmessa dalla Comunità Montana Valle Brembana in data 9/9/2024 prot N1.2024.0026894 ed in data 17/9/2024 prot. N1.2024.0026976, con la quale ottemperava alle suddette richieste;

**CONSIDERATO** che la documentazione tecnica relativa alla "Proposta di individuazione delle aree sciabili attrezzate nei Comuni di Oltre il Colle e Serina", è, costituita complessivamente dai seguenti documenti, depositati agli atti della struttura competente:

- delibera G.E. della Comunità Montana della Valle Brembana n. 2/20 del 18/6/2024
- proposta di individuazione di aree sciabili attrezzate ex r.r. 05/2017 (Relazione);
- Relazione integrativa;
- "Piano di gestione del rischio valanghe della pista di discesa "Gambacotta e Fornace" in loc. M. Alben nel Comune di Oltre il Colle e Serina";
- Parere di compatibilità al PTCP rilasciato dalla Provincia di Bergamo;
- Attestazione della Comunità Montana di conformità della proposta di area sciabile attrezzata dei Comuni di Oltre il Colle e Serina, alle previsioni della pianificazione urbanistica, territoriale e paesaggistica;
- Tavola "Area sciabile attrezzata - Particolare dell'inquadramento catastale del tratto iniziale della pista di fondo in località Zambla Alta";
- Tavola "Area sciabile attrezzata - Particolare località Zambla alta/Grem";
- Tavola "Area sciabile attrezzata e Vincoli";
- Tavola "Area sciabile attrezzata e Piano Territoriale di Coordinamento Provinciale (PTCP) della Provincia di Bergamo – Zona Val Serina e Val Parina";
- Tavola "Area sciabile attrezzata e Documento dell'uso del suolo (DUSAF)";



## Regione Lombardia

### LA GIUNTA

---

- Tavola “Area sciabile attrezzata e confine del Parco regionale delle Orobie Bergamasche”;
- Tavola “Area sciabile attrezzata e perimetro del bosco secondo il PIF Val Serina e Val Parina della Comunità Montana Valle Brembana”;
- Tavola “Area sciabile attrezzata a confronto con l'area sciabile indicata nei PGT di Oltre il Colle e Serina”;

#### **RICHIAMATI:**

- il parere di compatibilità al PTCP sottoscritto dal Segretario Generale della Provincia di Bergamo in data 1/8/2024 ed allegato alla documentazione integrativa trasmessa;
- l'attestazione della Comunità Montana di conformità della proposta di area sciabile attrezzata dei Comuni di Oltre il Colle e Serina, alle previsioni della pianificazione urbanistica, territoriale e paesaggistica sottoscritta in data 30/8/2024;

**CONSIDERATO** che la “Proposta di delimitazione delle aree sciabili attrezzate nei comuni di Oltre il Colle e Serina”, ha:

- verificato la compatibilità con il Piano di Indirizzo Forestale della Comunità Montana Valle Brembana denominato “Val Serina e Val Parina”, adottato con deliberazione dell'Assemblea n. 25 del 04/10/2012, integrato con delibera Assembleare n. 15 del 24/09/2015 e approvato con Decreto del Presidente della Provincia n. 358 del 04/12/2015;
- rilevato che la perimetrazione dell'area sciabile attrezzata proposta è compresa nelle aree trasformabili ai fini turistici-ricreativi previste nella tavola 11b del sopraccitato Piano di indirizzo forestale e costituisce di fatto un adeguamento del demanio sciabile della Comunità Montana approvato nel 1987 (con quale provvedimento ?);
- verificato che l'area sciabile attrezzata proposta nel Comune di Oltre il Colle e Serina è esterna al perimetro del Parco delle Orobie Bergamasche e non ricade in Zone di protezione speciale (ZPS) o in Zone speciali di conservazione e Siti di Importanza Comunitaria (ZSC e SIC);
- evidenziato che la proposta di delimitazione dell'area sciabile attrezzata ricade in un'area strategica per la promozione dello sviluppo turistico-sportivo invernale della Valle, ed è interessata da importanti investimenti atti a favorire l'utilizzo polifunzionale delle infrastrutture esistenti e la conseguente destagionalizzazione turistica;
- ricordato che parte dell'area in questione rientra nel piano programmatico ex L.R. 36/1985 – primo stralcio – riferito al territorio della Comunità Montana Valle Brembana, citato nelle premesse, dando atto che l'attività sciistica nell'area



## Regione Lombardia

### LA GIUNTA

individuata è presente da decenni e che attualmente risultano autorizzate già diverse piste;

**VISTO** il decreto n. 8838 del 11/06/2024 di “Aggiornamento dell'elenco regionale delle piste destinate agli sport sulla neve 2023, di cui all'art. 13 della l.r. 26/2014 “norme per la promozione e lo sviluppo delle attività motorie e sportive, dell'impiantistica sportiva e per l'esercizio delle professioni sportive inerenti la montagna”;

**ACQUISITO** il parere favorevole, ai sensi dell'art. 13, comma 2, della L.r. 26/2014, espresso dal Comitato Tecnico delle aree sciabili attrezzate nella seduta del 15/10/2024 in merito all'istanza di individuazione dell'“area sciabile attrezzata nei Comuni di Oltre il Colle e Serina”, così come individuata negli elaborati presentati in data 21/6/2024 prot N1.2024.002555 ed integrata in data 9/9/2024 prot N1.2024.0026894 (ritrasmessi in data 17/9/2024 prot. N1.2024.0026976) dalla Comunità Montana Valle Brembana;

**PRECISATO** che l'individuazione dell'area sciabile attrezzata ai sensi dell'art. 13, comma 3, e 4 della L.R. 26/2014:

- equivale a dichiarazione di pubblica utilità, indifferibilità e urgenza e rappresenta il presupposto per la costituzione coattiva di servitù connesse alla gestione dell'area, previo pagamento della relativa indennità quantificata consensualmente dal beneficiario della servitù e dal proprietario del fondo servente o, in mancanza di accordo, secondo quanto previsto dall'articolo 1032 del codice civile;
- costituisce presupposto per la Comunità Montana, per il rilascio dell'autorizzazione all'apprestamento di una o più piste destinate alla pratica degli sport sulla neve, nel rispetto degli strumenti di pianificazione urbanistica, territoriale e paesaggistica, della normativa vigente in materia ambientale, idrogeologica e delle caratteristiche tecniche delle piste definite, in modo da garantire condizioni di sicurezza, anche in relazione a pericoli derivanti da frane e valanghe;

**RITENUTO**, alla luce di quanto sopra esposto, di poter procedere all'individuazione dell'“area sciabile attrezzata nei Comuni di Oltre il Colle e Serina”, ai sensi dell'art. 13, comma 2, L.R. 26/2014, così come definita negli elaborati allegati quali parti integranti e sostanziali del presente provvedimento;

**VISTA** la L.R. n. 20/2008 ed i provvedimenti organizzativi della XII Legislatura che definiscono l'attuale assetto organizzativo della Giunta regionale;



# Regione Lombardia

## LA GIUNTA

---

**RAVVISATO** di disporre la pubblicazione del presente atto sul Bollettino Ufficiale della Regione Lombardia e sul portale regionale;

**All'unanimità** dei voti, espressi nelle forme di Legge;

### **DELIBERA**

Per le motivazioni e con le finalità di cui in premessa:

1. di individuare, l'area sciabile attrezzata nei Comuni di Oltre il Colle e Serina", così come definita e tracciata compiutamente negli elaborati presentati in data 21/6/2024 prot N1.2024.002555 ed integrati in data 9/9/2024 prot N1.2024.0026894 (ritrasmessi in data 17/9/2024 prot. N1.2024.0026976) e composta dai documenti costituenti la "Proposta di individuazione delle aree sciabili attrezzate nei Comuni di Oltre il Colle e Serina" indicati nella premessa;
2. di allegare quale parte integrante e sostanziale al presente atto i seguenti documenti:
  - a. delibera G.E. della Comunità Montana della Valle Brembana n. 2/20 del 18/6/2024;
  - b. Relazione integrativa,
  - c. Tavola "Area sciabile attrezzata a confronto con l'area sciabile indicata nei PGT di Oltre il Colle e Serina";
3. di dare atto che, secondo quanto stabilito ai sensi dell'art. 13, comma 3, della L.R. 26/2014, "l'individuazione delle aree sciabili attrezzate equivale a dichiarazione di pubblica utilità, indifferibilità e urgenza e rappresenta il presupposto per la costituzione coattiva di servitù connesse alla gestione dell'area, previo pagamento della relativa indennità quantificata consensualmente dal beneficiario della servitù e dal proprietario del fondo servente o, in mancanza di accordo, secondo quanto previsto dall'articolo 1032 del codice civile";
4. di trasmettere il presente provvedimento alla Comunità Montana Valle Brembana, alla Provincia di Bergamo, ai Comuni interessati; per i successivi provvedimenti di propria competenza;
5. di disporre la pubblicazione del presente provvedimento sul Bollettino Ufficiale della Regione Lombardia;



**Regione Lombardia**  
LA GIUNTA

---

6. di pubblicare i documenti costituenti la “Proposta di individuazione delle aree sciabili attrezzate nei Comuni di Oltre il Colle e Serina” nella pagina internet dedicata sul portale di Regione Lombardia.

IL SEGRETARIO  
GIOVANNI LEO

Atto firmato digitalmente ai sensi delle vigenti disposizioni di legge



## COMUNITÀ MONTANA VALLE BREMBANA



COPIA

CODICE ENTE 13625

DELIBERAZIONE N. 2 / 20 del 18.06.2024

### VERBALE DI DELIBERAZIONE DELLA GIUNTA ESECUTIVA

OGGETTO: DELIMITAZIONE AREA SCIABILE ATTREZZATA COMUNI DI OLTRE IL COLLE E SERINA.

L'anno duemilaventiquattro addì diciotto del mese di giugno alle ore 18.00 nella sala delle adunanze consiliari, presso la sede della Comunità Montana.

Previa osservanza di tutte le formalità prescritte dalla vigente normativa e dello statuto in vigore, sono oggi convocati i componenti della Giunta Esecutiva.

All'appello risultano:

Bonzi Fabio	Presidente	Presente
Bordogna Fabio	Vice-Presidente	Presente
Rebucini Levi	Assessore	Presente
Ruffini Aldo	Assessore	Assente
Arizzi Laura	Assessore	Presente
Bianchi Valeriano	Assessore	Presente
Grigis Sirio	Assessore	Assente

Totale presenti 5

Totale assenti 2

Partecipa alla adunanza il Segretario Comunitario Sig. Regazzoni Dott. Omar il quale provvede alla redazione del presente verbale.

Essendo legale il numero degli intervenuti, il Sig. Bonzi Fabio nella sua qualità di Presidente assume la presidenza e dichiara aperta la seduta per la trattazione dell'argomento indicato in oggetto.

**OGGETTO: DELIMITAZIONE AREA SCIABILE ATTREZZATA COMUNI DI OLTRE IL COLLE E SERINA.**

IL RELATORE SIG. BIANCHI VALERIANO PRESENTA LA SEGUENTE PROPOSTA DI DELIBERAZIONE:

**LA GIUNTA ESECUTIVA**

Premesso che, ai sensi dell'art. 13 della L.R. 26/2014:

- La Giunta regionale individua, nell'ambito delle aree, comunque denominate, destinate alla pratica degli sport sulla neve nel rispetto della pianificazione urbanistica, territoriale e paesaggistica, le aree sciabili attrezzate di cui all'articolo 2, commi 1 e 2, della legge 24 dicembre 2003, n. 363 (Norme in materia di sicurezza nella pratica degli sport invernali da discesa e da fondo). L'individuazione avviene su proposta delle comunità montane, previo parere di un comitato tecnico composto da esperti in materia.
- Nell'ambito delle aree sciabili attrezzate le comunità montane possono autorizzare l'apprestamento di una o più piste destinate alla pratica degli sport sulla neve, nel rispetto degli strumenti di pianificazione urbanistica, territoriale e paesaggistica, della normativa vigente in materia ambientale, idrogeologica, delle caratteristiche tecniche delle piste definite dal regolamento di cui al comma 13 e in modo da garantire condizioni di sicurezza, anche in relazione a pericoli derivanti da frane e valanghe.

Richiamato il Regolamento Regionale n. 5/2017 di attuazione della Legge Regionale n. 26/2014: "Norme per la promozione e lo sviluppo delle attività motorie e sportive, dell'impiantistica sportiva e per l'esercizio delle professioni sportive inerenti alla montagna";

Richiamata la circolare regionale prot. n. 1.2021.8303 del 22/11/2021, avente per oggetto "Semplificazione del procedimento di approvazione delle aree sciabili attrezzate e di autorizzazione all'apprestamento e all'apertura al pubblico delle piste da sci" registrata al protocollo della Comunità Montana n. 10238 in data 23/11/2021;

Rilevato che con nota prot. n. 2866 del 27.05.2024, registrata a protocollo dell'Ente con il n. 3564 del 28.05.2024, il Comune di Oltre il Colle ha formulato la propria proposta di individuazione dell'area sciabile attrezzata che interessa i Comuni di Oltre il Colle e Serina;

Vista la documentazione acquisita agli atti:

- prot. n. 3564 del 28.05.2024 Comune di Oltre il Colle (Richiesta perimetrazione – dichiarazione conformità strumenti di pianificazione urbanistica, territoriale e paesaggistica – delibera approvazione);
- prot. n. 3777 del 04.06.2024 Comune di Oltre il Colle (Documentazione Tecnica – Proposta di individuazione di aree sciabili attrezzate ex r.r. 05/2017);
- prot. n. 3835 del 06.06.2024 Comune di Oltre il Colle (Piano Gestione Rischio Valanghe unitamente a ricevuta di deposito c/o ARPA – Centro Nivometeorologico di Bormio);
- prot. n. 3820 del 06.06.2024 Comune di Serina ( delibera di presa d'atto proposta di individuazione aree sciabili attrezzate);
- prot. n. 3846 del 06.06.2024 Comune di Serina (dichiarazione conformità strumenti pianificazione urbanistica, territoriale e paesaggistica);

Esaminati gli elaborati grafici e la relazione tecnica a firma del tecnico incaricato Dott. Geol. Federico Rota, datati maggio 2024;

Visto il Piano di Indirizzo Forestale della Comunità Montana Valle Brembana denominato "Val Serina e Val Parina", adottato con deliberazione dell'Assemblea n. 25 del 04/10/2012, integrato con delibera Assembleare n. 15 del 24/09/2015 e approvato con Decreto del Presidente della Provincia n. 358 del 04/12/2015;

Dato atto che la perimetrazione dell'area sciabile attrezzata proposta dai Comuni di Oltre il Colle e Serina è compresa nelle aree trasformabili ai fini turistici-ricreativi previste nella tavola 11b del sopraccitato Piano di indirizzo forestale e costituisce di fatto un adeguamento del demanio sciabile della Comunità Montana approvato nel 1987;

Preso atto della relazione a firma dell'Ing. Tomaso Invernizzi, consulente tecnico per le piste da sci della Comunità Montana Valle Brembana, registrata a protocollo con il n. 3984 del 13.06.2024, con la quale si esprime parere favorevole all'approvazione della proposta di delimitazione dell'area sciabile attrezzata in oggetto;

Dato atto che l'area sciabile attrezzata proposta dal Comune di Oltre il Colle e Serina è esterna al perimetro del Parco delle Orobie Bergamasche e non ricade in Zone di protezione speciale (ZPS) o in Zone speciali di conservazione e Siti di Importanza Comunitaria (ZSC e SIC);

## **DELIBERAZIONE G.E. N. 2 / 20 del 18.06.2024**

Ricordato che parte dell'area in questione rientra nel piano programmatico ex L.R. 36/85 – primo stralcio – riferito al territorio della Comunità Montana Valle Brembana, approvato con Deliberazione del Consiglio Regionale n. IV/603 del 4 marzo 1987, dando atto che l'attività sciistica nell'area individuata è presente da decenni e che attualmente risultano autorizzate le seguenti piste:

- decreto n. 35/1988 del 16/03/1988 “Autorizzazione pista sci alpino Nebel Sud”;
- decreto n. 36/1988 del 16/03/1988 “Autorizzazione pista sci alpino Nebel Nord”;
- decreto n. 05/2008 del 11/02/2008 “Autorizzazione apertura al pubblico pista per la pratica dello sci alpino denominata Gambacotta”;
- decreto n. 06/2008 del 11/02/2008 “Autorizzazione apertura al pubblico pista per la pratica dello sci alpino denominata Fornace”;
- decreto n. 10/2008 del 04/12/2008 “Autorizzazione apertura al pubblico pista per la pratica dello sci nordico denominata Monte Alben”;
- decreto n. 01/2023 del 17/03/2023 “Autorizzazione apertura al pubblico variante di collegamento pista esistente Monte Alben”;

Dato atto che nel PTCP vigente e nella sua revisione approvata dal Consiglio della Provincia di Bergamo in data 07.11.2020 e successivamente adeguato con delibera in data 20.05.2022 non sono state individuate aree sciabili/aree sciabili attrezzate;

Ritenuto pertanto opportuno accogliere l'istanza del Comune di Oltre il Colle tesa ad individuare l'area sciabile attrezzata insistente sui Comuni di Oltre il Colle e Serina, ed individuata dalla cartografia allegata e depositata agli atti;

Ricordato che l'area ricopre da sempre un ruolo strategico per la promozione dello sviluppo turistico-sportivo invernale della Valle, e che sono stati compiuti importanti investimenti pubblici per la produzione di neve artificiale, in grado di favorire l'operatività della stazione anche in assenza di precipitazioni nevose;

Dato atto inoltre che da parte delle Amministrazioni Comunali interessate sono in programma importanti investimenti atti a favorire l'utilizzo polifunzionale delle infrastrutture esistenti e la conseguente destagionalizzazione turistica;

### **DELIBERA**

1. di accogliere, per le motivazioni indicate in premessa, la richiesta del Comune di Oltre il Colle, proponendo alla Regione Lombardia il riconoscimento dell'area sciabile attrezzata ricadente nei Comuni di Oltre il Colle e Serina, così come definita negli elaborati cartografici depositati agli atti;
2. di dare atto che, così come disposto dall'art. 25 comma 1 lettera d) del Regolamento Regionale n. 5/2017, la proposta di area sciabile attrezzata risulta conforme alle previsioni della pianificazione urbanistica, territoriale e paesaggistica;
3. di dare atto che la presente deliberazione non costituisce in alcun modo titolo autorizzativo per l'apprestamento di piste da sci, soggette a successivo e separato iter autorizzativo, a seguito di accoglimento dell'istanza di riconoscimento dell'area sciabile attrezzata da parte di Regione Lombardia;
4. di trasmettere copia della presente deliberazione alla Regione Lombardia, per gli adempimenti conseguenti.

---

### **LA GIUNTA ESECUTIVA**

Avuta lettura della proposta di deliberazione sopra riportata e ritenuta meritevole di approvazione per le ragioni ivi adottate;

Visti i pareri sopraespressi ai sensi dell'art. 49 del D. Lgs. n. 267/2000;

Con voti favorevoli unanimi resi ed espressi nelle forme di legge:

### **DELIBERA**

DI APPROVARLA.

Con separata unanime votazione la presente deliberazione è dichiarata immediatamente eseguibile, ai sensi dell'art. 134, comma 4, del D. Lgs. n. 267/2000.

**DELIBERAZIONE G.E. N. 2 / 20 del 18.06.2024**

Letto, confermato e sottoscritto.

Il Presidente  
Bonzi Fabio  
(Documento informatico firmato digitalmente  
ai sensi del DPR 445/2000  
e del D.Lvo 82/2005 e norme collegate)

Il Segretario  
Regazzoni Dott. Omar  
(Documento informatico firmato digitalmente  
ai sensi del DPR 445/2000  
e del D.Lvo 82/2005 e norme collegate)

---

**CERTIFICATO DI ESECUTIVITA'**  
(art. 134 D. Lgs. 267/2000)

Si certifica che la presente deliberazione, dichiarata immediatamente eseguibile, è stata pubblicata nelle forme di legge  
 all'Albo comunitario on-line ed è divenuta esecutiva ai sensi dell'art. 134, quarto comma del D.Lgs. 18 Agosto 2000, n. 267.

Piazza Brembana 19.06.2024

Il Segretario  
Regazzoni Dott. Omar  
(Documento informatico firmato digitalmente  
ai sensi del DPR 445/2000  
e del D.Lvo 82/2005 e norme collegate)

---

Copia conforme all'originale, in carta libera ad uso amministrativo

Piazza Brembana, 19.06.2024

Il Segretario

**Oggetto:** analisi di compatibilità tra il Piano di Protezione Civile e la Proposta di individuazione di aree sciabili attrezzate Comune di Oltre il Colle (BG).

## **1.0 INTRODUZIONE**

La presente indagine è stata predisposta su incarico del Comune di Oltre il Colle in provincia di Bergamo e riguarda la verifica di corrispondenza tra il Piano di Protezione Civile vigente e le aree sciabili attrezzate del Comune di Oltre il Colle e Serina.

L'istanza per la proposta di individuazione di aree sciabili attrezzate nel territorio comunale è stata avanzata nel Maggio 2024, con l'elaborazione di una relazione tecnica e relativi elaborati cartografici "Proposta di individuazione di aree sciabili attrezzate ex R.R. 05/2017 Comune di Oltre il Colle (BG)".

A tale elaborato quindi si farà riferimento andando ad analizzare i seguenti rischi naturali contemplati nel Piano di Protezione Civile intercomunale della Val Brembana:

- Rischio Frane
- Rischio Alluvione
- Rischio Valanghe
- Rischio incendio boschivo

## **2.0 ANALISI DEI RISCHI**

### *2.1 Rischio Frane*

Consultando il Piano di Protezione Civile intercomunale della Val Brembana, si è verificato che le aree definite a rischio frana non ricadono nel territorio dell'area sciabile attrezzata, anche perché viene trattato il rischio soprattutto in riferimento alle aree fortemente antropizzate.

Si ritiene pertanto che non sussistano condizioni di incoerenza tra quanto contemplato nel Piano di Protezione Civile e gli interventi previsti nell'ambito della ridefinizione e ristrutturazione dell'area sciabile attrezzata.

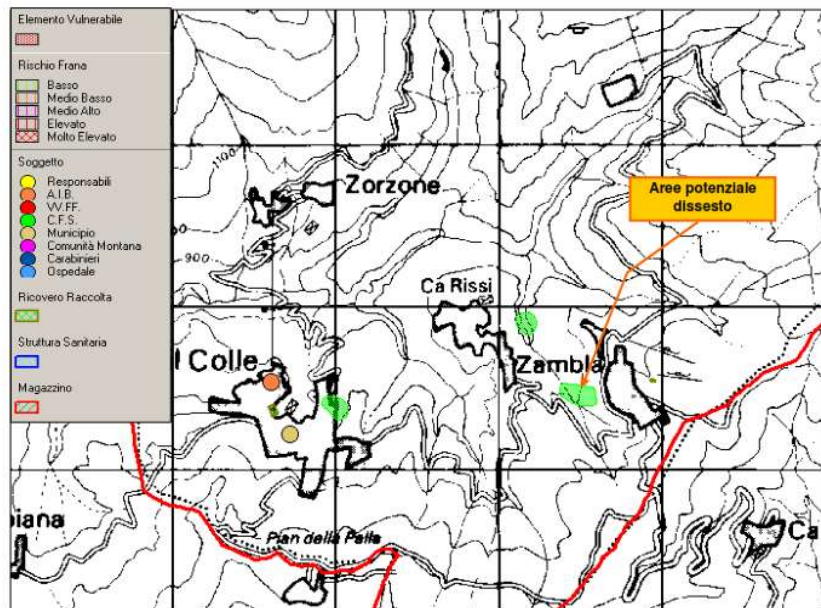

**Figura 1.** Estratto dal Piano di Protezione Civile intercomunale della Val Brembana con indicazione delle aree di potenziale dissesto (verde).

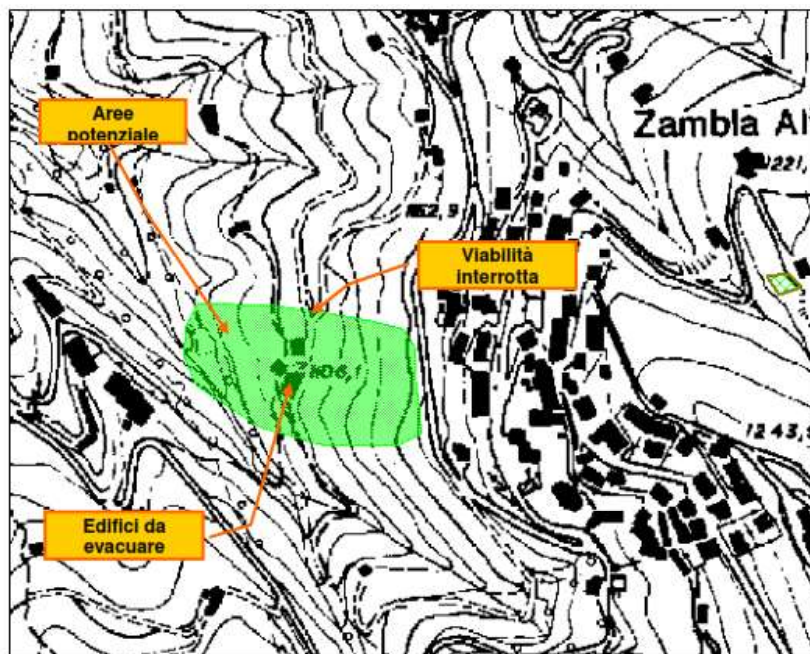

**Figura 2.** Particolare del Piano di Protezione Civile intercomunale della Val Brembana con indicazione delle aree di potenziale dissesto (verde).

## 2.2 *Rischio Alluvione*

Tra gli altri potenziali rischi che il territorio naturale determina, vi è il rischio alluvionale, non particolarmente incidente nell'area in oggetto, in quanto la natura prevalentemente calcarea del substrato roccioso determina una elevata permeabilità.

Tale rischio viene trattato nella relazione tecnica precedentemente indicata "Proposta di individuazione di aree sciabili attrezzate ex R.R. 05/2017 Comune di Oltre il Colle (BG)", Maggio 2024, nella quale vengono considerati in particolar modo due impluvi/solchi vallivi ben marcati, ma non particolarmente incidenti dal punto di vista alluvionale.

Inoltre, la consultazione del Piano di Protezione Civile intercomunale della Val Brembana, negli ambiti di competenza del Comune di Oltre il Colle e Serina, ha permesso di constatare l'assenza di situazioni di rilievo, per quanto riguarda il rischio alluvionale, nella zona del Demanio sciabile.

Si può quindi attestare compatibilità e corrispondenza tra quanto riportato nel Piano di Protezione Civile e l'area sciabile attrezzata.

## 2.3 *Rischio Valanghe*

La consultazione del Piano di Protezione Civile intercomunale della Val Brembana, ha permesso di constatare che il rischio valanghe viene considerato solo nella valutazione della valanga della Val Carnera, nella zona di Zorzzone (vedi immagini di seguito riportate).

Nel contesto del demanio sciabile il rischio valanghe viene ben considerato, ovviamente nel periodo con innevamento e di esercizio delle attività sportive invernali del comprensorio ed è gestito utilizzando il "*Piano di gestione del Rischio valanghe della Pista di discesa "Gambacotta e Fornace" in Loc. M.Alben e della pista di sci nordico in Loc. Conca dell'Alben nel Comune di Oltre il Colle e Serina (BG)*", Dott.Geol. Rota Federico, Feb '23 e consegnato ad ARPA Lombardia, Centro Nivometeorologico di Bormio (SO).

Si rimanda pertanto a tale documento considerazioni in merito al rischio valanghe ed alle procedure di gestione.

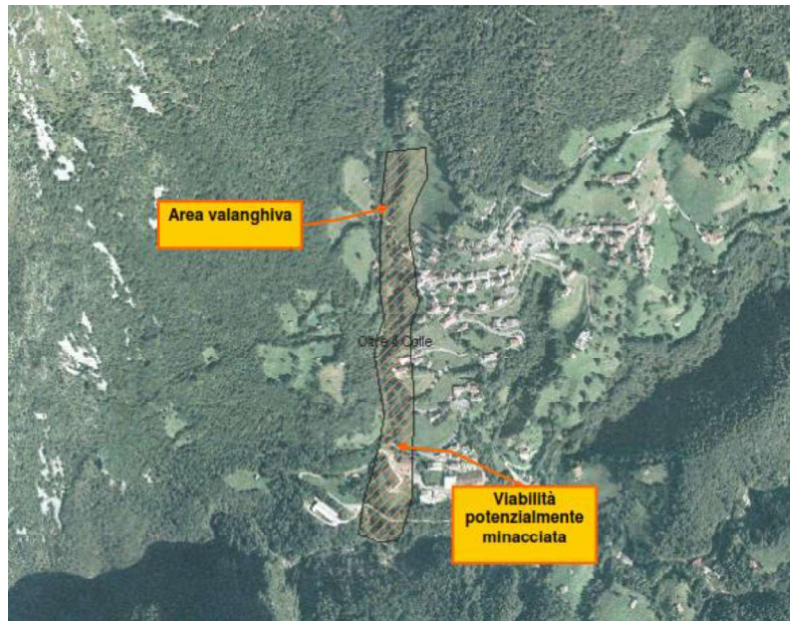

**Figura 3.** Particolare del Piano di Protezione Civile intercomunale della Val Brembana con indicazione dell'area valanghiva di potenziale dissesto (verde).

#### 2.4 Rischio Incendio boschivo

Tale rischio, contemplato nel Piano di Protezione Civile intercomunale della Val Brembana non è evidentemente un rischio che può riguardare il territorio del demanio sciabile nel periodo invernale.

### 3.0 CONCLUSIONI

La presente relazione integrativa è stata redatta a completamento della domanda e proposta di individuazione dell'area sciabile attrezzata ex R.R. 05/2017, situata sul territorio comunale di Oltre il Colle e Serina (BG).

L'analisi effettuata, non ha evidenziato in generale delle situazioni di incompatibilità tra i rischi presi in considerazione nel Piano di Protezione Civile Intercomunale ed il territorio dell'area sciabile attrezzata.

Seriate (BG), Settembre 2024



Dott. Geologo  
Federico Rota

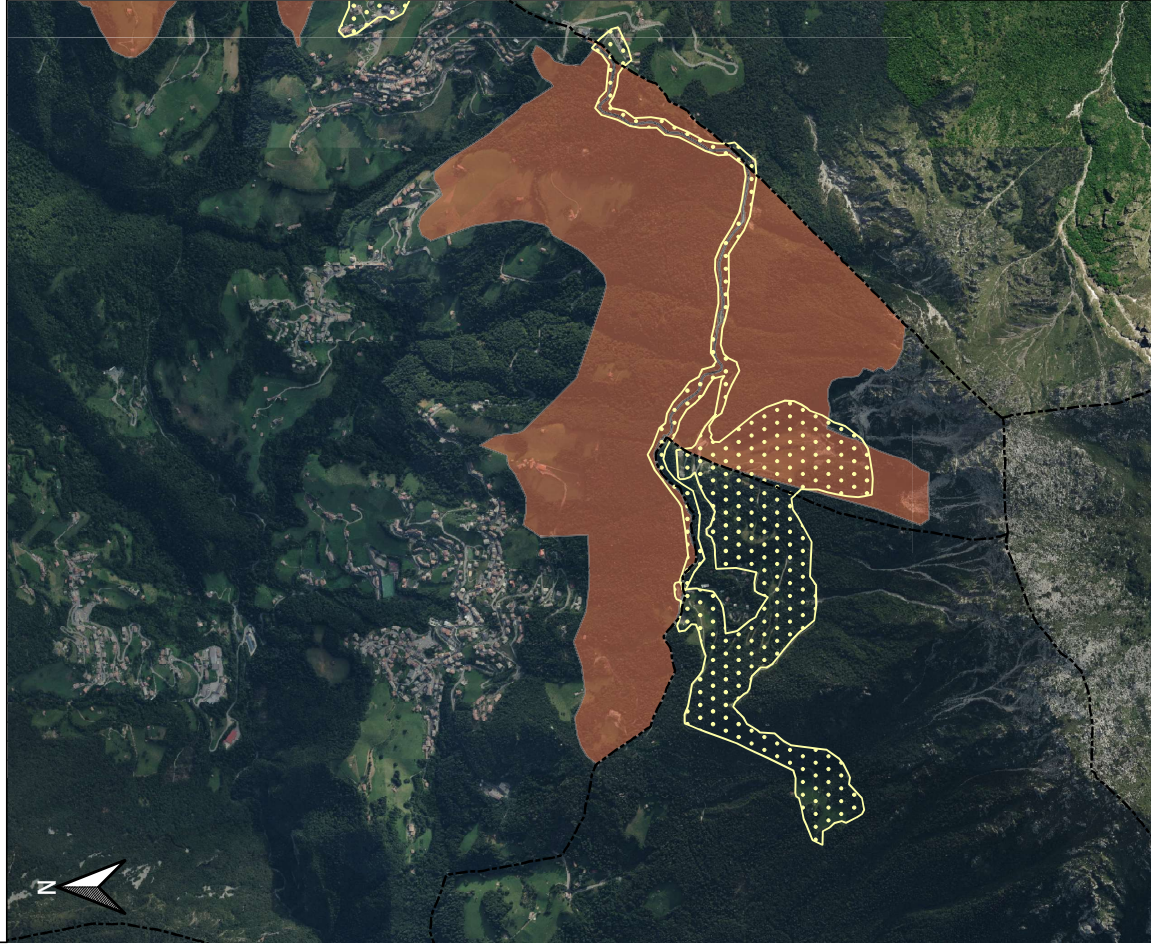

# Area sciabile attrezzata a confronto con l'area sciabile indicata nei PGT di Oltre il Colle e Serina



## Legenda

-  Area sciabile attrezzata
-  Area sciabile secondo il PGT di Oltre il Colle
-  --- Confini comunali

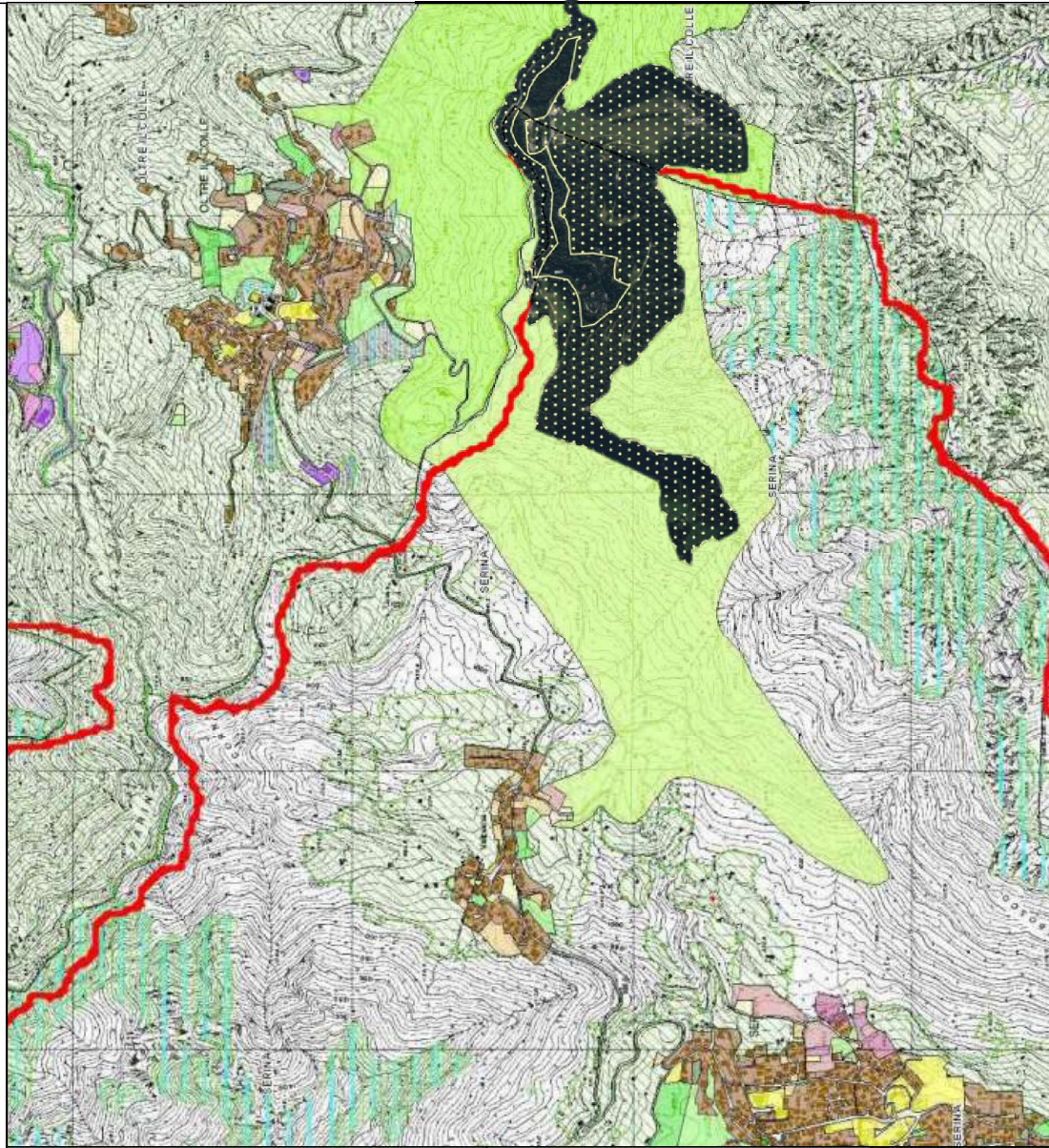

Vista l'impossibilità di reperire lo shapefile dell'area sciabile del Comune di Serina (la quale è comunque indicata nel PGT come "Area a verde gioco e sport di livello comunale - consolidato" con il colore verde chiaro), si allega qui un estratto della tavola n. 3 "Inquadramento - Cartografia" del PGT comunale con la sovrapposizione approssimativa dell'area sciabile attrezzata. Quest'ultima presenta diverse distorsioni a causa della scala differente, oltre che al sistema di riferimento di base, per questi motivi è stata rappresentata leggermente più grande della realtà. Nonostante questo essa ricade comunque all'interno dell'area sciabile comunale.